



# Projeto Nota Fiscal Eletrônica



## Nota Técnica 2015/001

Registro de Eventos  
da Nota Fiscal Eletrônica

Evento Pedido de Prorrogação  
Evento Cancelamento de Pedido de Prorrogação  
Evento do Fisco



**ENCAT**

Encontro Nacional de Coordenadores e  
Administradores Tributários Estaduais

Versão 1.10  
Junho 2015

**Histórico de Alterações**

| <b>Data</b> | <b>Descrição</b>   |
|-------------|--|
| 20/03/2015  | Documento inicial (versão 1.00)  |
| 02/06/2015  | Alterações: (versão 1.10)<br>Descrição das mensagens 637, 638, 639 e 640 <b>[5.11]</b> ; Regras na recepção do Evento Fisco pela NF-e <b>[5.7(e)]</b> ; Domínio do campo P29 do Evento Fisco e inclusão do campo P30 <b>[5.1]</b> ; Prazo para vigência em ambiente de produção; Resumo e; Descrição dos códigos dos Evento Fisco no item <b>1.3</b> |
|             |  |
|             |  |

**Alterações na versão 1.10**

## 1 - Resumo – Descrição dos eventos

**De:**

- Evento pedido de prorrogação 1º. prazo (tpEvento=111500, "EPP1")
- Evento pedido de prorrogação 2º. prazo (tpEvento=111501, "EPP2")
- Evento Cancelamento de Pedido de Prorrogação 1º. Prazo (tpEvento=111502, "ECPP1")
- Evento Cancelamento de pedido de Prorrogação 2º prazo (tpEvento=111503, "ECPP2")
- **Evento Fisco (tpEvento=411500, "EF")**

**Para:**

- Evento Pedido de Prorrogação 1º. prazo (tpEvento=111500, "EPP1")
- Evento Pedido de Prorrogação 2º. prazo (tpEvento=111501, "EPP2")
- Evento Cancelamento de Pedido de Prorrogação 1º prazo (tpEvento=111502, "ECPP1")
- Evento Cancelamento de pedido de Prorrogação 2º prazo (tpEvento=111503, "ECPP2")
- **Evento Fisco Resposta ao Pedido de Prorrogação 1º prazo (tpEvento=411500, "EFPP1")**
- **Evento Fisco Resposta ao Pedido de Prorrogação 2º prazo (tpEvento=411501, "EFPP2")**
- **Evento Fisco Resposta ao Cancelamento de Prorrogação 1º prazo (tpEvento=411502, "EFCPP1")**
- **Evento Fisco Resposta ao Cancelamento de Prorrogação 2º prazo (tpEvento=411503, "EFCPP2")**

## 2 - Prazo para entrada em vigência da Nota Técnica em Ambiente de Produção

**De:**

- Ambiente de Produção: **30/11/2016;**

**Para:**

- Ambiente de Produção: **30/11/2015;**
- Alteração de leiaute do Evento Fisco - **item 5.1.**

## 3 - Domínio do campo P29, inclusão do campo P30

**De:**

| #          | Campo      | Ele | Pai | Tipo | Ocor. | Tam. | Descrição/Observação   |
|------------|------------|-----|-----|------|-------|------|--|
| P29        | justStatus | E   | P27 | N    | 1-1   | 2    | Justificativa da resposta do Fisco ao Cancelamento de Pedido de Prorrogação: Autorizado pelo Fisco <b>Pedido de Prorrogação inválido</b> Solicitação de pedido fora do prazo |
| <b>P30</b> | Signature  | G   | P04 | XML  | 1-1   |      | Assinatura Digital do documento XML, a assinatura deverá ser aplicada no elemento infEvento  |



Para:

| #   | Campo        | Ele | Pai | Tipo | Ocor. | Tam. | Descrição/Observação  |
|-----|--------------|-----|-----|------|-------|------|---|
| P29 | justStatus   | E   | P27 | N    | 1-1   | 2    | Justificativa da resposta do Fisco ao Cancelamento de Pedido de Prorrogação: Autorizado pelo Fisco O Pedido de Prorrogação já foi cancelado por outro evento<br>Solicitação de pedido fora do prazo<br>Tentativa de cancelamento de prorrogação de até 360 dias de um item que foi prorrogado por mais de 360 dias. Cancele a prorrogação por mais de 360 dias previamente<br>Outra |
| P30 | justStaOutra | E   | P27 | C    | 0-1   | 1000 | Justificativa diferente das opções disponíveis no campo P29   |
| P31 | Signature    | G   | P04 | XML  | 1-1   |      | Assinatura Digital do documento XML, a assinatura deverá ser aplicada no elemento infEvento   |

4 - Alteração nas regras na recepção do Evento Fisco - **item 5.7(e)**

De:

| Validação do Registro de Eventos – Regras de Negócios – parte Geral |  |        |     |        |
|---|--|--------|-----|--------|
| #   | Regra de Validação   | Aplic. | Msg | Efeito |
| P12   | Data do evento não pode ser menor que a data de autorização para o evento Fisco                                | Obrig. | 641 | Rej.   |
| P11   | Verificar se a NF-e está autorizada (não pode estar cancelada nem denegada)                                    | Obrig. | 580 | Rej.   |
| P19   | Verificar se existe Cancelamento de Pedido de Prorrogação válido para o Pedido de Prorrogação (P19 – idPedido) | Obrig. | 637 | Rej.   |

Para:

| Validação do Registro de Eventos – Regras de Negócios – parte Geral |   |        |     |        |
|---|---|--------|-----|--------|
| #   | Regra de Validação  | Aplic. | Msg | Efeito |
| P12   | Data do evento não pode ser menor que a data de autorização para o evento Fisco   | Obrig. | 641 | Rej.   |
| P19   | Verificar se o ID do evento (P19 - idPedido) de Pedido de Prorrogação ou Cancelamento de Pedido de Prorrogação é válido | Obrig. | 637 | Rej.   |



5 - Descrição das mensagens 637, 638, 639 e 640 – item 5.11

De:

| CÓDIGO | MOTIVOS DE NÃO ATENDIMENTO DA SOLICITAÇÃO  |
|--------|--|
| 637    | Rejeição: O Pedido de Prorrogação está cancelado   |
| 638    | Rejeição: O número Pedidos de Prorrogação tipo “1º pedido” excede o valor limite de 20 Pedidos de Prorrogação autorizados ou sem resposta. |
| 639    | Rejeição: O número Pedidos de Prorrogação tipo “2º pedido” excede o valor limite de 20 Pedidos de Prorrogação autorizados ou sem resposta. |
| 640    | Rejeição: O Pedido de Prorrogação não é válido   |

Para:

| CÓDIGO | MOTIVOS DE NÃO ATENDIMENTO DA SOLICITAÇÃO   |
|--------|---|
| 637    | Rejeição: ID do evento (idPedido) inválido  |
| 638    | Rejeição: A quantidade de Pedidos de Prorrogação 1º prazo excede o valor limite de 20 Pedidos de Prorrogação autorizados e sem resposta do Fisco. |
| 639    | Rejeição: A quantidade de Pedidos de Prorrogação 2º prazo excede o valor limite de 20 Pedidos de Prorrogação autorizados e sem resposta do Fisco. |
| 640    | Rejeição: ID do Pedido de Prorrogação inválido  |



## Resumo

Esta Nota Técnica apresenta a especificação técnica necessária para a implementação do pedido de prorrogação da suspensão do ICMS na remessa para industrialização após decorridos 180 dias.

O Evento de pedido de prorrogação substitui uma petição em papel do contribuinte, frente à administração pública, com um arquivo xml assinado.

O evento será utilizado pelo contribuinte e o alcance das alterações permitidas é definido no CONVÊNIO AE-15/74:

*“Os Secretários de Fazenda dos Estados e do Distrito Federal, reunidos em Brasília, DF, no dia 11 de dezembro de 1974, resolvem celebrar o seguinte CONVÊNIO.*

(...)

*Cláusula primeira Os signatários acordam em conceder suspensão do Imposto sobre Operações Relativas à Circulação de Mercadorias nas remessas interestaduais de produtos destinados a conserto, reparo ou industrialização, desde que as mesmas retornem ao estabelecimento de origem no prazo de 180 (cento oitenta) dias, contados da data das respectivas saídas, prorrogáveis por mais cento e oitenta dias, admitindo-se, excepcionalmente, uma segunda prorrogação de igual prazo.*

(...)

*§ 1º O disposto nesta cláusula não se aplica às saídas de sucatas e de produtos primários de origem animal, vegetal ou mineral, salvo se a remessa e o retorno se fizerem nos termos de protocolos celebrados entre os Estados interessados.*

*§ 2º A suspensão nas remessas interestaduais para industrialização promovidas por estabelecimentos localizados no Estado de Mato Grosso do Sul fica condicionada à existência de autorização específica concedida pela Secretaria de Estado de Fazenda desse Estado.*

(...)

*Cláusula segunda O presente Convênio passa a vigorar a partir de 1º de janeiro de 1975.*

(...)

Signatários: AC, AL, AM, BA, CE, DF, ES, GB, GO, MA, MG, MT, PA, PB, PE, PI, PR, RJ, RN, RS, SC, SE e SP.”

As UFs que determinarem em sua legislação local a suspensão do ICMS podem utilizar o mesmo recurso para receberem os pedidos de prorrogação de operações internas.

Esta NT define o layout e a operacionalização da petição da prorrogação da suspensão do ICMS e seu deferimento através dos seguintes eventos:

- Evento Pedido de Prorrogação 1º. prazo (tpEvento=111500, “EPP1”)
- Evento Pedido de Prorrogação 2º. prazo (tpEvento=111501, “EPP2”)
- Evento Cancelamento de Pedido de Prorrogação 1º prazo (tpEvento=111502, “ECPP1”)
- Evento Cancelamento de pedido de Prorrogação 2º prazo (tpEvento=111503, “ECPP2”)
- Evento Fisco Resposta ao Pedido de Prorrogação 1º prazo (tpEvento=411500, “EFPP1”)
- Evento Fisco Resposta ao Pedido de Prorrogação 2º prazo (tpEvento=411501, “EFPP2”)



- Evento Fisco Resposta ao Cancelamento de Prorrogação 1º prazo (tpEvento=411502, “EFCPP1”)
- Evento Fisco Resposta ao Cancelamento de Prorrogação 2º prazo (tpEvento=411503, “EFCPP2”)
- Prazos para entrada em vigência da Nota Técnica:
- **Ambiente de Homologação** (ambiente de testes das empresas): 26/10/2015;
- **Ambiente de Produção**: 30/11/2015;



## 1. Fluxo operacional

### 1.1 Pedido de prorrogação

A saída com a suspensão de ICMS (nos casos previstos em legislação) independe da emissão de eventos na NFe. Na necessidade de prorrogação deste prazo, o pedido de prorrogação se dá por eventos vinculados à NFe indicando o item e a quantidade que se pretende prorrogar.

A suspensão do ICMS é prorrogável por mais 180 dias após o primeiro período de prorrogação. Neste caso, a empresa solicita uma nova prorrogação com o evento de 2º prazo de prorrogação.

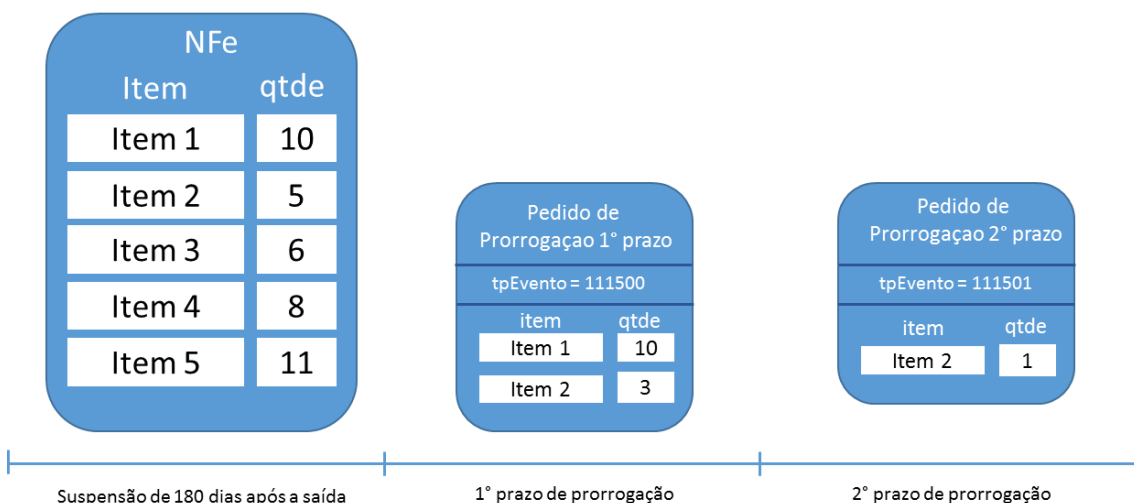

No exemplo acima, uma saída de 5 itens teve a suspensão prorrogada por 180 dias para os itens 1 e 2 nas quantidades 10 e 3, respectivamente. Em seguida, a empresa pediu a prorrogação da suspensão novamente para o item 2. Como já havia pedido a prorrogação para 3 unidades do item 2, está limitada a este no valor na 2ª prorrogação. No exemplo acima, pediu para apenas uma 1 unidade.

Como a suspensão pode ser prorrogável por até 2 períodos de 180 dias, há dois pedidos de prorrogação: um para o primeiro período de 180 dias (tpEvento = 111500) e outro para o segundo período de 180 dias (tpEvento = 111501).

### 1.2 Cancelamento:

Se a empresa quiser desfazer o pedido de prorrogação (1º ou 2º prazo), pode enviar um evento pedindo seu cancelamento, porém, deverá observar a seguinte regra para cancelar eventos de Pedido de Prorrogação 1º prazo.

- 1 - A quantidade de um determinado item prorrogado de 360 a 540 dias (nos eventos de prorrogação 2º prazo) deve sempre ter sido prorrogado de 180 a 360 dias por eventos de prorrogação 1º prazo. Por isso, ao tentar cancelar eventos de prorrogação 1º prazo, deve - se atentar para a quantidade de itens nos eventos de prorrogação de 2º prazo. É preciso que existam itens prorrogados no primeiro prazo (até 360 dias) suficientes para que as prorrogações a partir de 360 dias sejam compatíveis.



Considerando como exemplo os dados do item 1.1, não é possível cancelar o Pedido de Prorrogação 1º prazo sem antes cancelar o Pedido de Prorrogação 2º prazo. Neste caso, para realizar este cancelamento a empresa deverá seguir os seguintes passos:

- 1 - Solicitar evento de Cancelamento de Pedido de Prorrogação 2º prazo e, após deferimento deste;

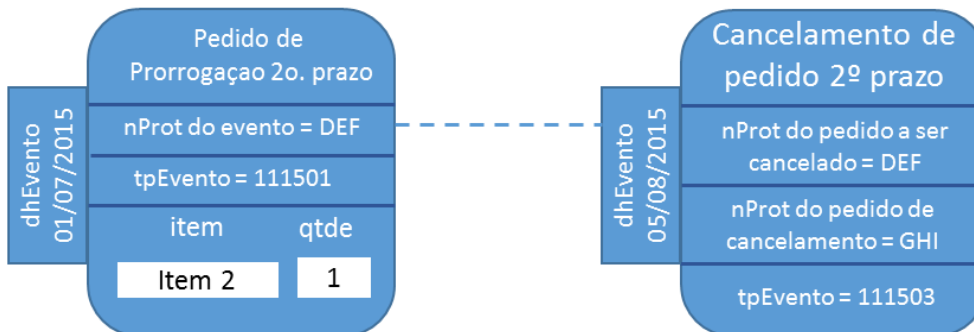

- 2 - Solicitar evento de Cancelamento de Pedido de Prorrogação 1º prazo

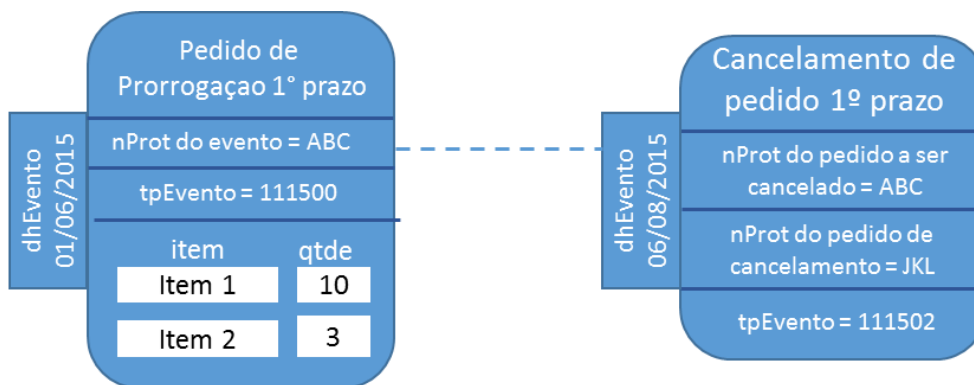

O evento de cancelamento, além de vinculado à NFe de remessa, também está vinculado ao evento de prorrogação que se pretende cancelar. Este vínculo ocorre pelo ID do evento e pelo protocolo de registro do evento.

### 1.3 Deferimento dos pedidos de prorrogação e de cancelamento pela Sefaz:

Todos os eventos de pedido de prorrogação e cancelamento são síncronos. A obtenção de um protocolo de registro na NFe não implica o deferimento pelo fisco como ocorre no registro de cancelamento de NFe, por exemplo.

O deferimento pela Sefaz depende de um evento (tp – 411500, 411501, 411502 ou 411503) assinado com certificado da Fazenda responsável pela empresa emitente da NFe de remessa. Este evento traz o posicionamento da Sefaz frente o pedido e a motivação no caso de indeferimento.

Para cada item, a Sefaz defere/indefer o pedido e justifica a resposta.

O evento do fisco está vinculado à NFe de remessa e ao pedido de prorrogação pelo ID do evento e pelo protocolo de registro do evento na NFe.



1.3.1 Exemplo de pedido de prorrogação e evento com resposta do fisco.

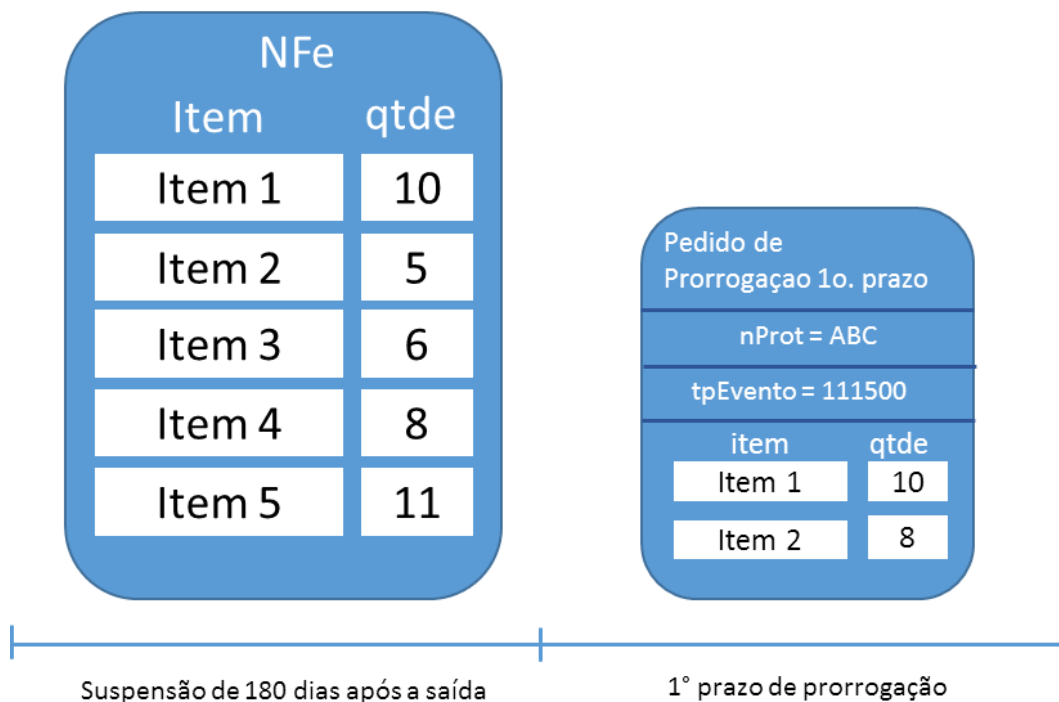

A empresa pediu a prorrogação de 8 unidades do item 2. Porém, a NFe de remessa contém apenas 5 unidades do item 2. O evento de resposta para o pedido de prorrogação com nProt = ABC autoriza a prorrogação de prazo para 10 unidades do item 1 e indefere o pedido de prorrogação para o item 2.

| Resposta do fisco para pedido de prorrogação |            |   |
|--|------------|---|
| nProt do pedido de prorrogação = ABC         |            |   |
| item   | status     | justificativa                                     |
| Item 1                                       | deferido   | Autorizado pelo fisco                             |
| Item 2                                       | indeferido | Quantidade inconsistente com a quantidade do item |

### 1.3.2 Exemplo de Evento de cancelamento de pedido e resposta do fisco.

A empresa pode pedir para cancelar um pedido de prorrogação depois da manifestação do fisco (deferindo ou indeferindo o cancelamento).

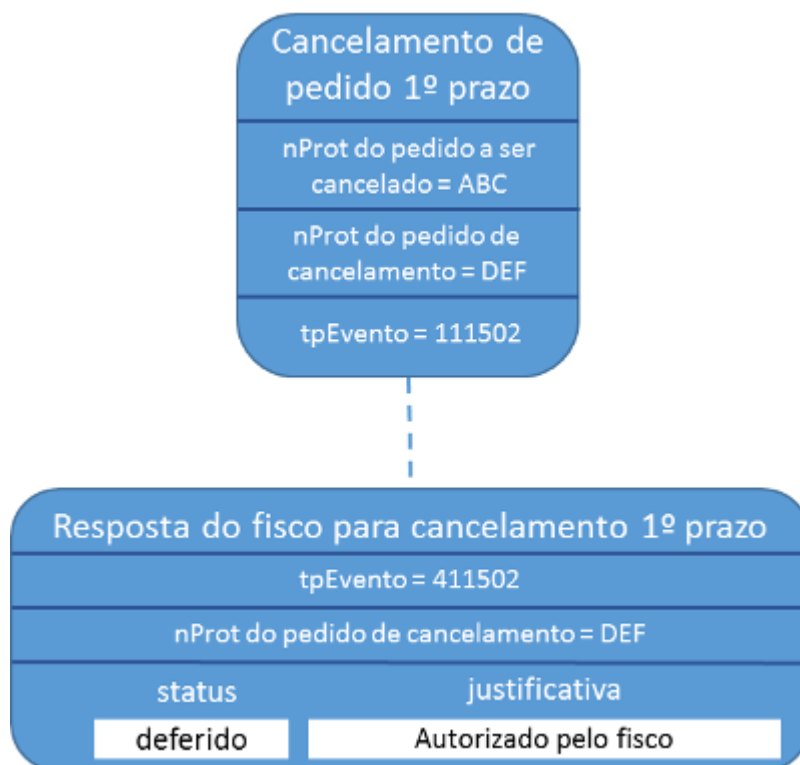

O deferimento de um pedido de cancelamento de um pedido de prorrogação que tenha sido aprovado anteriormente gera um novo evento do fisco revertendo todos os deferimentos.

Em situações que estejam fora do controle do fisco, por exemplo, uma ordem judicial em virtude de um mandado de segurança, determinando a reversão de uma resposta do fisco, há a possibilidade do fisco emitir novo evento revertendo sua posição.

Assim, um evento de prorrogação pode ter mais de um evento de resposta do fisco ao longo do tempo. A resposta do fisco que prevalece é sempre a última.

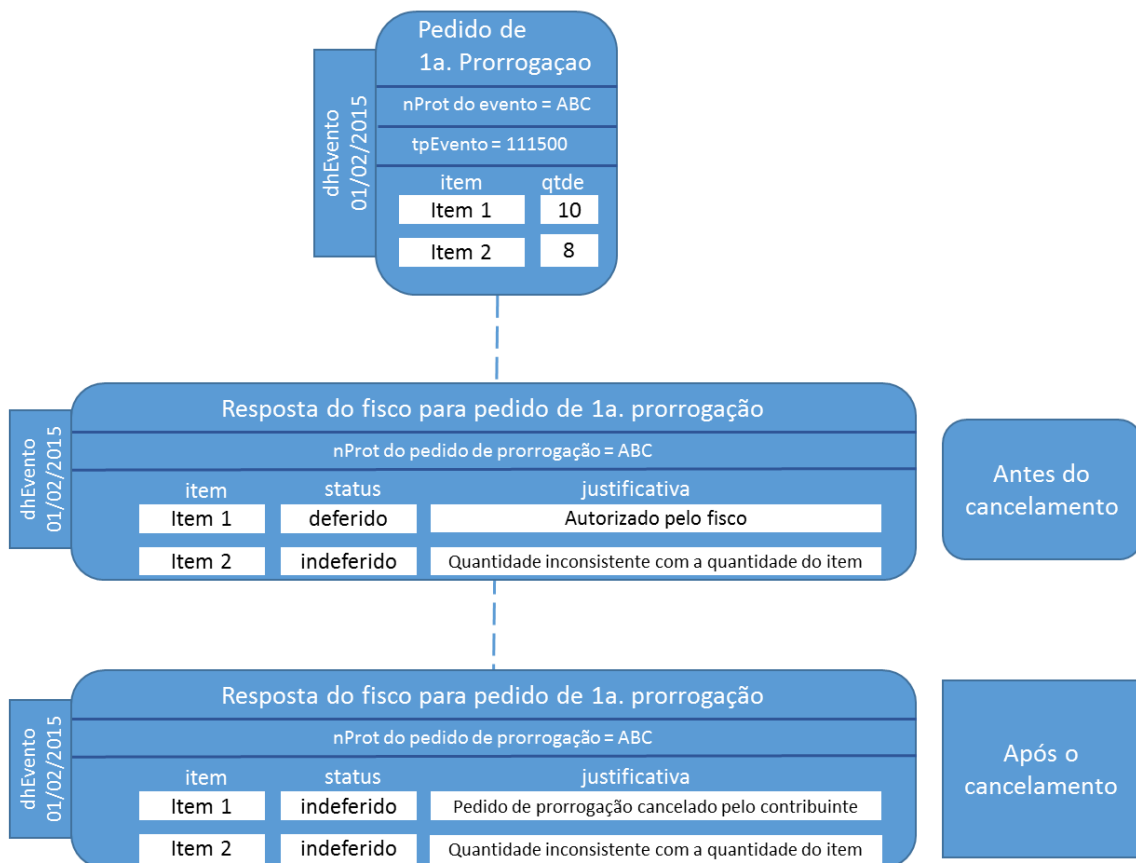

## 2. Exemplo de sequência de eventos no tempo e seu relacionamento:

|     |   |            |
|-----|---|------------|
| (1) | emissão da NFe de remessa                           | 01/02/2015 |
| (2) | pedido de prorrogação 1º prazo                      | 01/07/2015 |
| (3) | resposta do fisco para prorrogação 1º prazo         | 02/07/2015 |
| (4) | cancelamento pela empresa para prorrogação 1º prazo | 05/08/2015 |
| (5) | resposta do fisco para o cancelamento 1º prazo      | 06/08/2015 |
| (6) | resposta do fisco para prorrogação 1º prazo         | 06/08/2015 |



# Nota Fiscal eletrônica

NT 2015/001 v 1.10 (EPP1, EPP2, ECPP1, ECPP2, EFPP1, EFPP2, EFCPP1, EFCPP2)

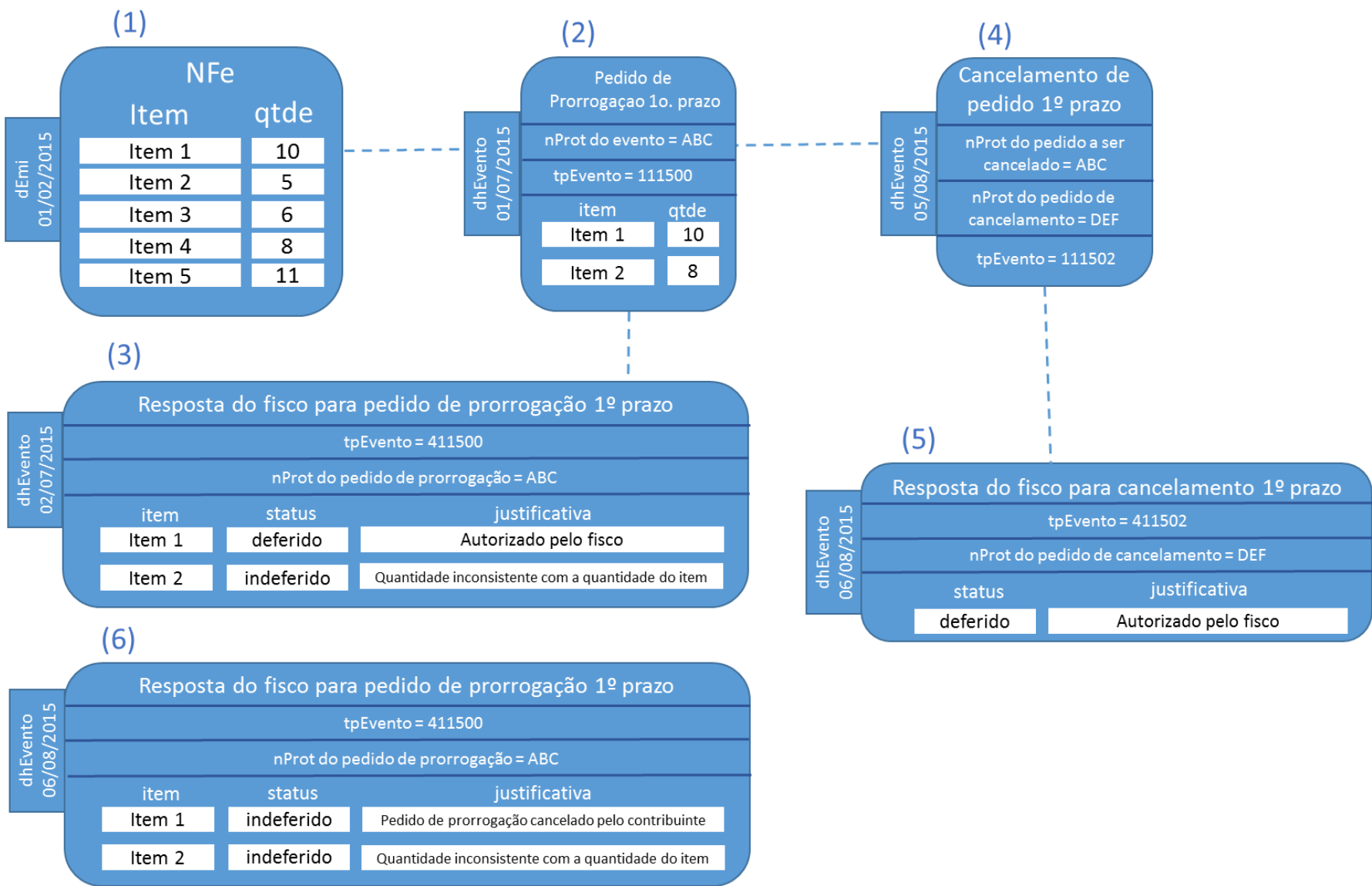



## 2.1 O registro dos eventos:

- As regras aplicadas no deferimento dos pedidos de prorrogação seguem a legislação vigente em cada UF de onde ocorreu a remessa com suspensão. O sistema da NFe apenas recebe os pedidos de prorrogação de suspensão de ICMS. As regras de rejeição desta NT define critérios suficientes para o registro de um pedido de prorrogação (ou de cancelamento) pela Sefaz.
- O deferimento dos pedidos dependem de critérios específicos fora do escopo da NFe. O recebimento de uma mensagem de resposta com o registro do evento não significa deferimento pela Sefaz responsável pelo contribuinte emissor da NFe de remessa.
- A resposta do fisco com o deferimento não é síncrona com a recepção do evento de pedido de prorrogação ou cancelamento do contribuinte. Dependendo das regras implementadas por cada Sefaz, alguns eventos podem ser analisados manualmente e dependem de intervenção humana para serem gerados.
- Cada NFe poderá ter até 99 eventos de prorrogação de 1º prazo, 2º. prazo, e cancelamento, em conjunto.
- Se uma NFe contiver mais que 20 eventos autorizados sem resposta pelo fisco, o Webservice de recepção de eventos devolverá mensagem de rejeição. Esta medida visa a recepção de eventos em casos de erros no sistema do contribuinte.
- A geração de eventos do fisco com a resposta para os pedidos pode ser implementada internamente ao sistema da NFe ou por sistema independente que implemente regras específicas para o processamento de prorrogação de prazos para a suspensão de ICMS.
- NFes que tiverem pedidos de prorrogação de prazo com deferimento pelo fisco não poderão ser canceladas.
- As UFs que utilizarem Sefaz Virtual receberão os eventos de pedido de prorrogação através do compartilhamento com o ambiente nacional e emitirão os eventos do fisco para o Webservice de recepção de eventos.



Esquema de distribuição da informação:

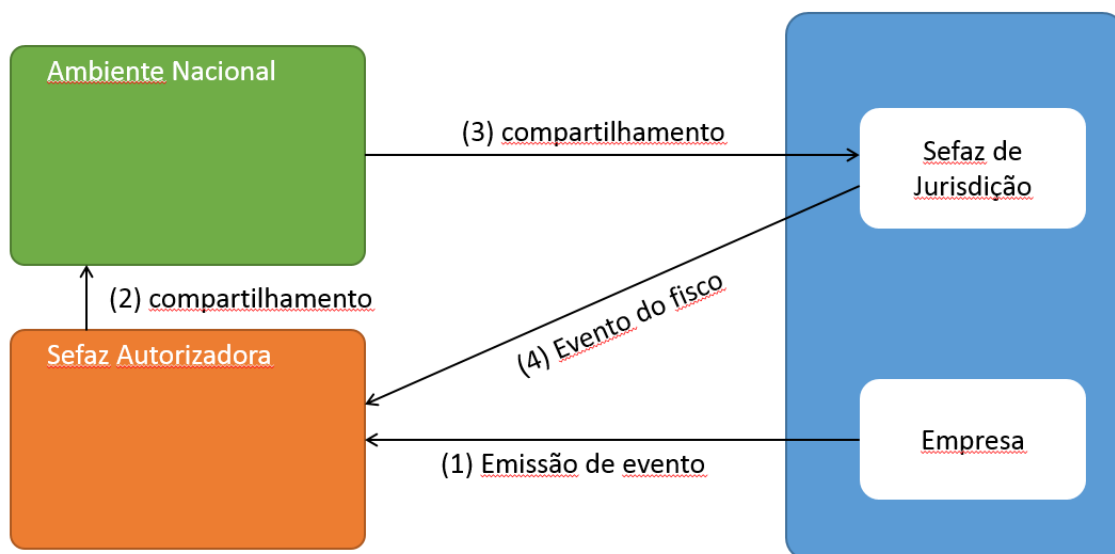

- A empresa receberá a resposta do fisco através do compartilhamento de DFes segundo a Nota Técnica 2014/002 - *Web Service de Distribuição de DF-e de Interesse dos Atores da NF-e (PF ou PJ)*.

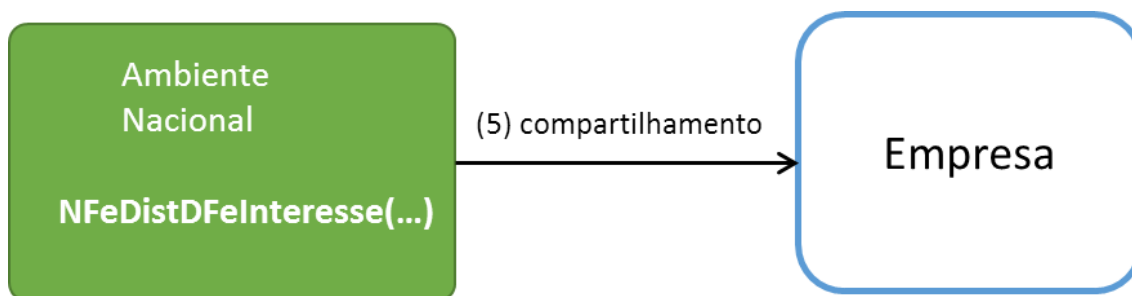

## Web Service – RecepcaoEvento – Pedido de Prorrogação

### Sistema de Registro de Eventos

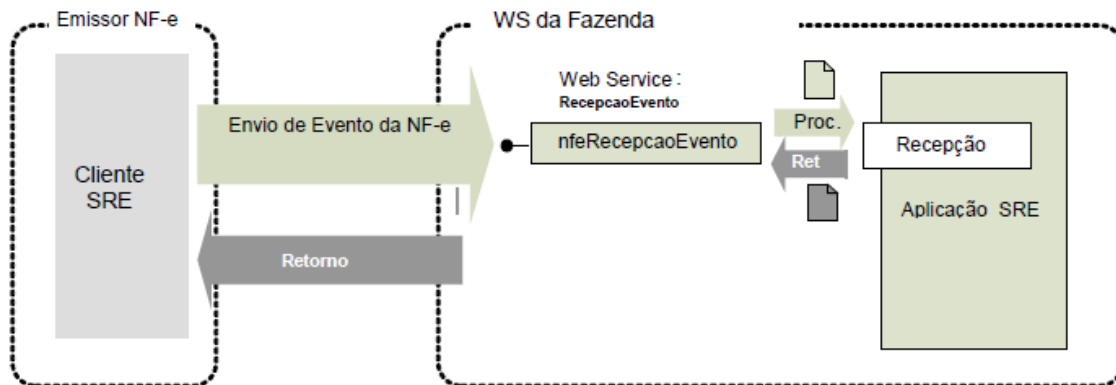

**Função:** serviço destinado à recepção de mensagem de Evento da NF-e

O Pedido de Prorrogação é um evento para prorrogar o prazo de retorno de produtos de uma NF-e de remessa para industrialização por encomenda com suspensão do ICMS.

O registro de um novo Pedido de Prorrogação não substitui o Pedido de Prorrogação anterior, ou seja, serão eventos cumulativos. Recomenda-se agrupar a maior quantidade de itens em cada Pedido de Prorrogação.

**Processo:** síncrono.

**Método:** nfeRecepcaoEvento

### 3.1 Leiaute Mensagem de Entrada

**Schema XML:** envPProrrogNFe\_v1.0.xsd

| #   | Campo     | Ele  | Pai | Tipo | Ocor | Tam   | Descrição/Observação  |
|-----|-----------|------|-----|------|------|-------|---|
| P01 | envEvento | Raiz | -   | -    | -    | -     | TAG raiz  |
| P02 | versao    | A    | P01 | N    | 1-1  | 2v2   | Versão do leiaute   |
| P03 | idLote    | E    | P01 | N    | 1-1  | 1-15  | Identificador de controle do Lote de envio do Evento. Número sequencial autoincremental único para identificação do Lote. A responsabilidade de gerar e controlar é exclusiva do autor do evento. O Web Service não faz qualquer uso deste identificador. |
| P04 | evento    | G    | P01 | xml  | 1-20 | -     | Evento, um lote pode conter até 20 eventos  |
| P05 | versao    | A    | P04 | N    | 1-1  | 1-4v2 | Versão do leiaute do evento   |
| P06 | infEvento | G    | P04 |      | 1-1  |       | Grupo de informações do registro do Evento  |
| P07 | Id        | ID   | P06 | C    | 1-1  | 54    | Identificador da TAG a ser assinada, a regra de formação do Id é:<br>"ID" + tpEvento + chave da NF-e + nSeqEvento   |
| P08 | cOrgao    | E    | P06 | N    | 1-1  | 2     | Código do órgão de recepção do Evento. Utilizar a Tabela do IBGE, utilizar 90 para identificar o Ambiente Nacional.   |



**Nota Fiscal eletrônica**

Nota Técnica 2015/001 v1.10 (EPP1, EPP2, ECPP1, ECPP2, EFPP1, EFPP2, EFCPP1, EFCPP2)

|     |            |   |     |     |       |        |  |
|-----|------------|---|-----|-----|-------|--------|--|
| P09 | tpAmb      | E | P06 | N   | 1-1   | 1      | Identificação do Ambiente:<br>1 - Produção<br>2 – Homologação  |
| P10 | CNPJ       | E | P06 | N   | 1-1   | 14     | Informar o CNPJ do autor do Evento   |
| P11 | chNFe      | E | P06 | N   | 1-1   | 44     | Chave de Acesso da NF-e vinculada ao Evento  |
| P12 | dhEvento   | E | P06 | D   | 1-1   |        | Data e hora do evento no formato AAAA-MMDDThh:mm:ssTZD (UTC - Universal Coordinated Time, onde TZD pode ser -02:00 (Fernando de Noronha), -03:00 (Brasília) ou -04:00 (Manaus), no horário de verão serão -01:00, -02:00 e -03:00. Ex.: 2010-08-19T13:00:15-03:00.   |
| P13 | tpEvento   | E | P06 | N   | 1-1   | 6      | Código do evento:<br>111500 - Pedido de Prorrogação 1º prazo<br>111501 - Pedido de Prorrogação 2º prazo  |
| P14 | nSeqEvento | E | P06 | N   | 1-1   | 1-2    | Sequencial do evento para o mesmo tipo de evento. Para maioria dos eventos será 1, porém, nos casos em que possa existir mais de um evento, como é o caso da Carta de Correção, Pedido de Prorrogação e Fisco, o autor do evento deve numerar de forma sequencial.<br>Ex:<br>tpEvento nSeqEvento<br>111500 1<br>111501 1<br>111500 2<br>111501 2 |
| P15 | verEvento  | E | P06 | N   | 1-1   | 1-4v2  | Versão do evento   |
| P16 | detEvento  | G | P06 |     | 1-1   |        | Informações do Pedido de Prorrogação   |
| P17 | versao     | A | P16 |     | 1-1   |        | Versão do Pedido de Prorrogação  |
| P18 | descEvento | E | P16 | C   | 1-1   | 5-60   | “Pedido de Prorrogação” ou “Pedido de Prorrogação”   |
| P19 | nProt      | E | P16 | N   | 1-1   | 15     | Informar o número do Protocolo de Autorização da NF-e a ser Prorrogada. (vide item 5.6).   |
| P20 | itemPedido | G | P16 |     | 1-990 |        | Item do Pedido de Prorrogação. Recomenda-se agrupar a maior quantidade de itens em cada Pedido de Prorrogação  |
| P21 | numItem    | A | P20 | N   | 1-1   | 1-3    | Número do item da NF-e. O número do item deverá ser o mesmo número do item na NF-e   |
| P22 | qtdItem    | E | P20 | N   | 1-1   | 11v0-4 | Quantidade de comercialização do item que será solicitada a prorrogação de prazo   |
| P23 | Signature  | G | P04 | XML | 1-1   |        | Assinatura Digital do documento XML, a assinatura deverá ser aplicada no elemento infEvento  |



### 3.2 Leiaute Mensagem de Retorno

#### Schema XML: retPProrrogNFe\_v1.0.xsd

| #   | Campo        | Ele  | Pai | Tip<br>o | Ocorr | Tam   | Descrição/Observação  |
|-----|--------------|------|-----|----------|-------|-------|---|
| R01 | retEnvEvento | Raiz | -   | -        | -     | -     | TAG raiz do Resultado do Envio do Evento  |
| R02 | versao       | A    | R01 | N        | 1-1   | 1-4v2 | Versão do leiaute   |
| R03 | idLote       | E    | R01 | N        | 1-1   | 1-15  | Identificador de controle do Lote de envio do Evento. Número sequencial autoincremental único para identificação do Lote. Identificação do Ambiente: 1 – Produção / 2 - Homologação   |
| R04 | tpAmb        | E    | R01 | N        | 1-1   | 1     |   |
| R05 | verAplic     | E    | R01 | C        | 1-1   | 1-20  | Versão da aplicação que processou o evento.   |
| R06 | cOrgao       | E    | R01 | N        | 1-1   | 2     | Código da UF que registrou o Evento. Utilizar 90 para o Ambiente Nacional.  |
| R07 | cStat        | E    | R01 | N        | 1-1   | 3     | Código do status da resposta  |
| R08 | xMotivo      | E    | R01 | C        | 1-1   | 255   | Descrição do status da resposta   |
| R09 | retEvento    | G    | R01 | -        | 0-20  | -     | TAG de grupo do resultado do processamento do Evento  |
| R10 | versao       | A    | R09 | N        | 1-1   | 1-4v2 | Versão do leiaute   |
| R11 | infEvento    | G    | R09 |          | 1-1   |       | Grupo de informações do registro do Evento  |
| R12 | Id           | ID   | R11 | C        | 0-1   | 17    | Identificador da TAG a ser assinada, somente deve ser informado se o órgão de registro assinar a resposta. Em caso de assinatura da resposta pelo órgão de registro, preencher com o número do protocolo, precedido pela literal "ID" |
| R13 | tpAmb        | E    | R11 | N        | 1-1   | 1     | Identificação do Ambiente: 1 – Produção / 2 – Homologação   |
| R14 | verAplic     | E    | R11 | C        | 1-1   | 1-20  | Versão da aplicação que registrou o Evento, utilizar literal que permita a identificação do órgão, como a sigla da UF ou do órgão.  |
| R15 | cOrgao       | E    | R11 | N        | 1-1   | 2     | Código da UF que registrou o Evento. Utilizar 90 para o Ambiente Nacional.  |
| R16 | cStat        | E    | R11 | N        | 1-1   | 3     | Código do status da resposta.   |
| R17 | xMotivo      | E    | R11 | C        | 1-1   | 255   | Descrição do status da resposta.  |
| R18 | chNFe        | E    | R11 | N        | 0-1   | 44    | Chave de Acesso da NF-e vinculada ao evento.  |
| R19 | tpEvento     | E    | R11 | N        | 0-1   | 6     | Código do Tipo do Evento:<br>111500 - Pedido de Prorrogação 1º prazo<br>111501 - Pedido de Prorrogação 2º prazo   |
| R20 | xEvento      | E    | R11 | C        | 0-1   | 5-60  | Descrição do Evento – "Pedido de Prorrogação registrado"  |
| R21 | nSeqEvento   | E    | R11 | N        | 0-1   | 1-2   | Sequencial do evento para o mesmo tipo de evento. Para maioria dos eventos será 1, nos casos em que possa existir mais de um evento, como é o caso da Carta de Correção, Pedido de Prorrogação e Fisco, o autor do                    |



## Nota Fiscal eletrônica

Nota Técnica 2015/001 v1.10 (EPP1, EPP2, ECPP1, ECPP2, EFPP1, EFPP2, EFCPP1, EFCPP2)

|     |             |   |     |     |     |      |   |
|-----|-------------|---|-----|-----|-----|------|---|
|     |             |   |     |     |     |      | evento deve numerar de forma sequencial.  |
| R22 | CNPJDest    | E | R11 | N   | 0-1 | 14   | Informar o CNPJ do destinatário da NF-e.  |
| R23 | emailDest   | E | R11 | C   | 0-1 | 1-60 | email do destinatário informado na NF-e.  |
| R24 | dhRegEvento | E | R11 | D   | 1-1 |      | Data e hora de registro do evento no formato AAAA-MMDDTHH:MM:SSTZD (formato UTC, onde TZD é +HH:MM ou -HH:MM), se o evento for rejeitado informar a data e hora de recebimento do evento. |
| R25 | nProt       | E | R11 | N   | 0-1 | 15   | Número do Protocolo do Evento 1 posição (1-Secretaria da Fazenda Estadual, 2-RFB), 2 posições para o código da UF, 2 posições para o ano e 10 posições para o sequencial no ano.          |
| R26 | Signature   | G | R09 | XML | 0-1 |      | Assinatura Digital do documento XML, a assinatura deverá ser aplicada no elemento infEvento. A decisão de assinar a mensagem fica a critério da UF.                                       |

### 3.3 Descrição do Processo de Recepção de Evento

O WS de Eventos é acionado pelo interessado emissor da NF-e que deve enviar mensagem de registro de evento de Pedido de Prorrogação.

O processo de Registro de Eventos recebe eventos em uma estrutura de lotes, que pode conter de 1 a 20 eventos.

### 3.4 Validação do Certificado de Transmissão

Regras de validação idênticas aos demais Web Services, podendo gerar os erros:

- 280: "Rejeição: Certificado Transmissor inválido"
- 281: "Rejeição: Certificado Transmissor Data Validade"
- 283: "Rejeição: Certificado Transmissor - erro Cadeia de Certificação"
- 286: "Rejeição: Certificado Transmissor erro no acesso a LCR"
- 284: "Rejeição: Certificado Transmissor revogado"
- 285: "Rejeição: Certificado Transmissor difere ICP-Brasil"
- 282: "Rejeição: Certificado Transmissor sem CNPJ"

### 3.5 Validação Inicial da Mensagem no Web Service

Regras de validação idênticas aos demais Web Services, podendo gerar os erros:

- 214: "Rejeição: Tamanho da mensagem excedeu o limite estabelecido"
- 108: "Serviço Paralisado Momentaneamente (curto prazo)"
- 109: "Serviço Paralisado sem Previsão"

### 3.6 Validação das informações de controle da chamada ao Web Service

Regras de validação idênticas aos demais Web Services, podendo gerar os erros:

- 242: "Rejeição: Elemento nfeCabecMsg inexistente no SOAP Header"
- 409: "Rejeição: Campo cUF inexistente no elemento nfeCabecMsg do SOAP Header"



- 410: "Rejeição: UF informada no campo cUF não é atendida pelo Webservice"
- 411: "Rejeição: Campo versaoDados inexistente no elemento nfeCabecMsg do SOAP Header"
- 238: "Rejeição: Cabeçalho - Versão do arquivo XML superior a Versão vigente"
- 239: "Rejeição: Cabeçalho - Versão do arquivo XML não suportada"

### **3.7 Validação da área de Dados**

#### **a) Validação de forma da área de dados**

Regras de validação idênticas aos demais Web Services, podendo gerar os erros:

- 516: "Rejeição: Falha Schema XML, inexistente a tag raiz esperada para a mensagem"
- 517: "Rejeição: Falha Schema XML, inexistente atributo versão na tag raiz da mensagem"
- 545: "Rejeição: Falha no schema XML – versão informada na versaoDados do SOAP Header diverge da versão da mensagem"
- 215: "Rejeição: Falha Schema XML"
- 587: "Rejeição: Usar somente o namespace padrão da NF-e"
- 588: "Rejeição: Não é permitida a presença de caracteres de edição no início/fim da mensagem ou entre as tags da mensagem"
- 404: "Rejeição: Uso de prefixo de namespace não permitido"
- 402: "Rejeição: XML da área de dados com codificação diferente de UTF-8"

#### **b) Extração dos eventos do lote e validação do Schema XML do evento**

Regras de validação idênticas aos demais Eventos, podendo gerar os erros:

- 491: "Rejeição: O tpEvento informado inválido"
- 492: "Rejeição: O verEvento informado inválido"
- 493: "Rejeição: Evento não atende o Schema XML específico"

#### **c) Validação do Certificado Digital de Assinatura**

Regras de validação idênticas aos demais Web Services, podendo gerar os erros:

- 290: "Rejeição: Certificado Assinatura inválido"
- 291: "Rejeição: Certificado Assinatura Data Validade"
- 292: "Rejeição: Certificado Assinatura sem CNPJ"
- 293: "Rejeição: Certificado Assinatura - erro Cadeia de Certificação"
- 296: "Rejeição: Certificado Assinatura erro no acesso a LCR"
- 294: "Rejeição: Certificado Assinatura revogado"
- 295: "Rejeição: Certificado Assinatura difere ICP-Brasil"

#### **d) Validação da Assinatura Digital**

Regras de validação idênticas aos demais Web Services, podendo gerar os erros:

- 298: "Rejeição: Assinatura difere do padrão do Projeto"
- 297: "Rejeição: Assinatura difere do calculado"
- 213: "Rejeição: CNPJ-Base do Autor difere do CNPJ-Base do Certificado Digital"

#### **e) Validação das regras de negócio do evento Pedido de Prorrogação**

**Nota Fiscal eletrônica**

Nota Técnica 2015/001 v1.10 (EPP1, EPP2, ECPP1, ECPP2, EFPP1, EFPP2, EFCPP1, EFCPP2)

| <b>Validação do Registro de Eventos – Regras de Negócios – parte Geral</b> |  |        |     |        |
|--|--|--------|-----|--------|
| #  | Regra de Validação   | Aplic. | Msg | Efeito |
| P09  | Tipo do ambiente difere do ambiente do Web Service (*1)  | Obrig. | 252 | Rej.   |
| P08  | Código do órgão de recepção do Evento da UF diverge da UF Autorizadora (*1)  | Obrig. | 250 | Rej.   |
| P10  | CNPJ do autor inválido (zeros, nulo ou DV inválido) (*1)   | Obrig. | 489 | Rej.   |
| P11  | Validação da Chave de Acesso:<br>- Dígito verificador inválido (*1)  | Obrig. | 236 | Rej.   |
| P11  | Chave de Acesso inválida (Código UF inválido) (*1)   | Obrig. | 614 | Rej.   |
| P11  | Chave de Acesso inválida (Ano < 06 ou Ano maior que Ano corrente) (*1)   | Obrig. | 615 | Rej.   |
| P11  | Chave de Acesso inválida (Mês = 0 ou Mês > 12) (*1)  | Obrig. | 616 | Rej.   |
| P10-11   | Chave de Acesso inválida (CNPJ zerado ou dígito inválido) (*1)   | Obrig. | 617 | Rej.   |
| P11  | Chave de Acesso inválida (modelo diferente de 55) (*1)   | Obrig. | 618 | Rej.   |
| P11  | Chave de Acesso inválida (número NF = 0) (*1)  | Obrig. | 619 | Rej.   |
| P11  | UF da Chave de Acesso diverge da UF Autorizadora (*1)  | Obrig. | 249 | Rej.   |
| P07-14   | Validar se atributo Id corresponde à concatenação dos campos evento ("ID" + tpEvento + chNFe + nSeqEvento) (*1)  | Obrig. | 572 | Rej.   |
| P10-11   | Acesso BD NFE (Chave: CNPJ Emitente, Modelo, Série e Nro):<br>Chave Acesso inexistente para o tpEvento que exige a existência da NF-e (*1)<br>Obs.: Caso exista uma NF-e no banco de dados com Chave de Acesso divergente, opcionalmente, deve-se concatenar a Chave de Acesso existente na descrição do erro, caso o CNPJ do Autor do evento seja o mesmo CNPJ da Chave de Acesso. (*1) | Obrig. | 494 | Rej.   |
| P11-14   | Acesso BD de Eventos:<br>- Verificar duplicidade do evento (tpEvento + chNFe + nSeqEvento) (*1)  | Obrig. | 573 | Rej.   |
| P10-11   | Se evento do emissor verificar se CNPJ do Autor diferente do CNPJ da Chave de Acesso da NF-e (*1)  | Obrig. | 574 | Rej.   |
| P11-12   | Data do evento não pode ser menor que a data de emissão da NF-e, se existir (*1)   | Obrig. | 577 | Rej.   |
| P12  | Data do evento não pode ser maior que a data de processamento (aceitar uma tolerância de até 5 minutos) (*1)   | Obrig. | 578 | Rej.   |
| P12  | Data do evento não pode ser menor que a data de autorização para o evento de Pedido de Prorrogação   | Obrig. | 641 | Rej.   |
| P11  | Verificar se a NF-e está autorizada (não pode estar cancelada nem denegada)  | Obrig. | 580 | Rej.   |
| P10  | Acesso Cadastro Contribuinte:<br>- Verificar Emitente não autorizado a emitir NF-e   | Obrig. | 203 | Rej.   |
| P10  | - Verificar Situação Fiscal irregular do Emitente  | Obrig. | 240 | Rej.   |
| P13-14   | Verificar o sequencial do evento (P14 - nSeqEvento) é um valor válido (último + 1) conforme tipo de evento (P13/P14)   | Obrig. | 594 | Rej.   |
| P11-19   | Verificar se o número Protocolo informado difere do nro. Protocolo da NF-e   | Obrig. | 222 | Rej.   |
| P13-14   | Verificar a quantidade de eventos do tipo "1º pedido". A soma dos pedidos do tipo "1º pedido" sem resposta do Fisco não deverá exceder 20 pedidos  | Obrig. | 638 | Rej.   |
| P13-14   | Verificar a quantidade de eventos do tipo "2º pedido". A soma dos pedidos do tipo "2º pedido" sem resposta do Fisco não deverá exceder 20 pedidos  | Obrig. | 639 | Rej.   |

Nota:

(\*1) Validações genéricas do Registro de Evento.



### 3.8 Final do Processamento do Lote

O processamento do lote pode resultar em:

- **Rejeição do Lote** – por algum problema que comprometa o processamento do lote;
- **Processamento do Lote** – o lote foi processado (cStat=128), a validação de cada evento do lote poderá resultar em:
  - **Rejeição** – o Evento será descartado, com retorno do código do status do motivo da rejeição;
  - **Recebido pelo Sistema de Registro de Eventos, com vinculação do evento na NF-e**, o Evento será armazenado no repositório do Sistema de Registro de Eventos com a vinculação do Evento à respectiva NF-e (cStat=135);

A UF que recepcionar o Evento deve enviá-lo para o Sistema de compartilhamento do AN – Ambiente Nacional para que o Evento seja distribuído para todos os interessados.

### 3.9 Armazenamento e Disponibilização do Pedido de Prorrogação

O emissor deve manter o arquivo digital do Pedido de Prorrogação com a informação de Registro do Evento da SEFAZ na forma que segue:

#### Schema XML: procEventoNFe\_v99.99.xsd

| #    | Campo         | Ele  | Pai  | Tip o | Oco r. | Tam . | Dec. | Descrição/Observação                            |
|------|---------------|------|------|-------|--------|-------|------|---|
| ZR01 | procEventoNFe | Raiz | -    | -     | -      | -     | -    | TAG raiz  |
| ZR02 | versao        | A    | ZR01 | N     | 1-1    | 1-4   | 2    |   |
| ZR03 | evento        | G    | ZR01 | -     | 1-1    | -     | -    |   |
| YR04 | (dados)       | -    | -    | -     | -      | -     | -    | Dados do Evento (mensagem de entrada)           |
| YR05 | retEvento     | G    | ZR01 | -     | 1-1    | -     | -    |   |
| YR06 | (dados)       | -    | -    | -     | -      | -     | -    | Dados do registro do Evento (mensagem de saída) |

#### Diagrama simplificado do procEventoNFe

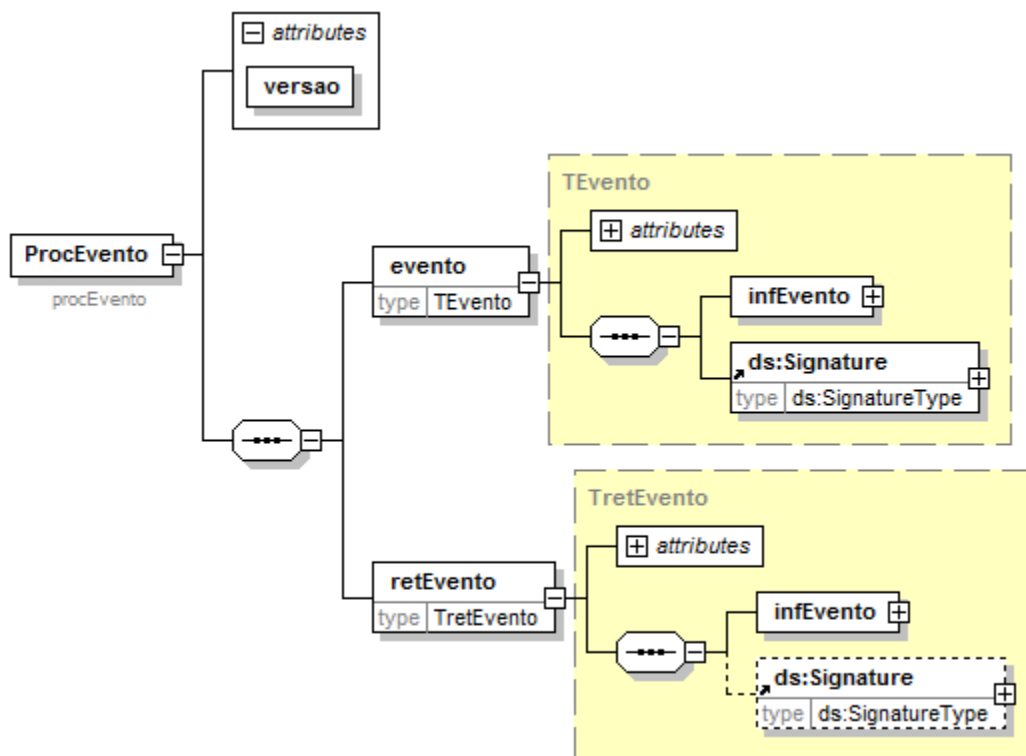

O arquivo digital do Pedido de Prorrogação com a respectiva informação de Registro do Evento da SEFAZ faz parte integrante da NF-e e deve ser disponibilizado para o destinatário.



#### 4. Web Service – RecepcaoEvento – Cancelamento de Pedido de Prorrogação

Sistema de Registro de Eventos

**Função:** serviço destinado à recepção de mensagem de Evento da NF-e

O Cancelamento de Pedido de Prorrogação é um evento para cancelar um Pedido de Prorrogação de uma NF-e.

O autor do evento é o emissor da NF-e. A mensagem XML do evento será assinada com o certificado digital que tenha o CNPJ base do Emissor da NF-e.

O evento será utilizado pelo contribuinte.

O registro de um Cancelamento de Pedido de Prorrogação é único para cada Pedido de Prorrogação.

**Processo:** síncrono.

**Método:** nfeRecepcaoEvento

##### 4.1 Leiaute Mensagem de Entrada

**Schema XML:** envCancelPProrrogNFe\_v1.0.xsd

| #   | Campo     | Ele  | Pai | Tipo | Ocor | Tam.  | Descrição/Observação  |
|-----|-----------|------|-----|------|------|-------|---|
| P01 | envEvento | Raiz | -   | -    | -    | -     | TAG raiz  |
| P02 | versao    | A    | P01 | N    | 1-1  | 2v2   | Versão do leiaute   |
| P03 | idLote    | E    | P01 | N    | 1-1  | 1-15  | Identificador de controle do Lote de envio do Evento. Número sequencial autoincremental único para identificação do Lote. A responsabilidade de gerar e controlar é exclusiva do autor do evento. O Web Service não faz qualquer uso deste identificador. |
| P04 | evento    | G    | P01 | xml  | 1-20 | -     | Evento, um lote pode conter até 20 eventos  |
| P05 | versao    | A    | P04 | N    | 1-1  | 1-4v2 | Versão do leiaute do evento   |
| P06 | infEvento | G    | P04 |      | 1-1  |       | Grupo de informações do registro do Evento  |
| P07 | Id        | ID   | P06 | C    | 1-1  | 54    | Identificador da TAG a ser assinada, a regra de formação do Id é:<br>"ID" + tpEvento + chave da NF-e + nSeqEvento   |
| P08 | cOrgao    | E    | P06 | N    | 1-1  | 2     | Código do órgão de recepção do Evento. Utilizar a Tabela do IBGE, utilizar 90 para identificar o Ambiente Nacional.   |
| P09 | tpAmb     | E    | P06 | N    | 1-1  | 1     | Identificação do Ambiente:<br>1 - Produção<br>2 – Homologação   |
| P10 | CNPJ      | E    | P06 | N    | 1-1  | 14    | Informar o CNPJ ou o do autor do Evento   |
| P11 | chNFe     | E    | P06 | N    | 1-1  | 44    | Chave de Acesso da NF-e vinculada ao Evento   |
| P12 | dhEvento  | E    | P06 | D    | 1-1  |       | Data e hora do evento no formato AAAA-MMDDThh:mm:ssTZD (UTC -   |





|     |                   |   |     |     |     |       |  |
|-----|-------------------|---|-----|-----|-----|-------|--|
|     |                   |   |     |     |     |       | Universal Coordinated Time, onde TZD pode ser -02:00 (Fernando de Noronha), -03:00 (Brasília) ou -04:00 (Manaus), no horário de verão serão -01:00, -02:00 e -03:00. Ex.: 2010-08-19T13:00:15-03:00. |
| P13 | tpEvento          | E | P06 | N   | 1-1 | 6     | Código do evento:<br>111502 - Cancelamento de Pedido de Prorrogação de 1º prazo<br>111503 - Cancelamento de Pedido de Prorrogação de 2º prazo  |
| P14 | nSeqEvento        | E | P06 | N   | 1-1 | 1-2   | Sequencial do evento para o mesmo tipo de evento.  |
| P15 | verEvento         | E | P06 | N   | 1-1 | 1-4v2 | Versão do evento   |
| P16 | detEvento         | G | P06 |     | 1-1 |       | Informações do Cancelamento de Pedido de Prorrogação   |
| P17 | versao            | A | P16 |     | 1-1 |       | Versão do Cancelamento de Pedido de Prorrogação  |
| P18 | descEvento        | E | P16 | C   | 1-1 | 5-60  | “Cancelamento de Pedido de Prorrogação” ou “Cancelamento de Pedido de Prorrogacao”   |
| P19 | idPedidoCancelado | E | P16 | C   | 1-1 | 54    | Identificador do evento a ser cancelado, a regra de formação do Id é:<br>“ID” + tpEvento + chave da NF-e + nSeqEvento  |
| P20 | nProt             | E | P16 | N   | 1-1 | 15    | Informar o número do Protocolo de Autorização do Pedido de Prorrogação a ser cancelado.  |
| P21 | Signature         | G | P04 | XML | 1-1 |       | Assinatura Digital do documento XML, a assinatura deverá ser aplicada no elemento infEvento  |

## 4.2 Leiaute Mensagem de Retorno

**Retorno:** Estrutura XML com a mensagem do resultado da transmissão.

**Schema XML:** retEnvCancelPProrrogNFe\_v1.0.xsd

| #   | Campo        | Ele  | Pai | Tipo | Ocor | Tam.  | Descrição/Observação  |
|-----|--------------|------|-----|------|------|-------|---|
| R01 | retEnvEvento | Raiz | -   | -    | -    | -     | TAG raiz do Resultado do Envio do Evento  |
| R02 | versao       | A    | R01 | N    | 1-1  | 1-4v2 | Versão do leiaute   |
| R03 | idLote       | E    | R01 | N    | 1-1  | 1-15  | Identificador de controle do Lote de envio do Evento. Número sequencial autoincremental único para identificação do Lote. Identificação do Ambiente: 1 – Produção / 2 - Homologação |
| R04 | tpAmb        | E    | R01 | N    | 1-1  | 1     |   |
| R05 | verAplic     | E    | R01 | C    | 1-1  | 1-20  | Versão da aplicação que processou o evento.   |
| R06 | cOrgao       | E    | R01 | N    | 1-1  | 2     | Código da UF que registrou o Evento. Utilizar 90 para o Ambiente Nacional.  |
| R07 | cStat        | E    | R01 | N    | 1-1  | 3     | Código do status da resposta  |
| R08 | xMotivo      | E    | R01 | C    | 1-1  | 255   | Descrição do status da resposta   |
| R09 | retEvento    | G    | R01 | -    | 0-20 | -     | TAG de grupo do resultado do processamento do Evento  |

**Nota Fiscal eletrônica**

Nota Técnica 2015/001 v1.10 (EPP1, EPP2, ECPP1, ECPP2, EFPP1, EFPP2, EFCPP1, EFCPP2)

|     |             |    |     |     |     |       |  |
|-----|-------------|----|-----|-----|-----|-------|--|
| R10 | versao      | A  | R09 | N   | 1-1 | 1-4v2 | Versão do leiaute  |
| R11 | infEvento   | G  | R09 |     | 1-1 |       | Grupo de informações do registro do Evento   |
| R12 | Id          | ID | R11 | C   | 0-1 | 17    | Identificador da TAG a ser assinada, somente deve ser informado se o órgão de registro assinar a resposta.<br>Em caso de assinatura da resposta pelo órgão de registro, preencher com o número do protocolo, precedido pela literal "ID" |
| R13 | tpAmb       | E  | R11 | N   | 1-1 | 1     | Identificação do Ambiente:<br>1 – Produção / 2 – Homologação   |
| R14 | verAplic    | E  | R11 | C   | 1-1 | 1-20  | Versão da aplicação que registrou o Evento, utilizar literal que permita a identificação do órgão, como a sigla da UF ou do órgão.   |
| R15 | cOrgao      | E  | R11 | N   | 1-1 | 2     | Código da UF que registrou o Evento. Utilizar 90 para o Ambiente Nacional.   |
| R16 | cStat       | E  | R11 | N   | 1-1 | 3     | Código do status da resposta.  |
| R17 | xMotivo     | E  | R11 | C   | 1-1 | 255   | Descrição do status da resposta.   |
| R18 | chNFe       | E  | R11 | N   | 0-1 | 44    | Chave de Acesso da NF-e vinculada ao evento.   |
| R19 | tpEvento    | E  | R11 | N   | 0-1 | 6     | Código do Tipo do Evento:<br>111502 - Cancelamento de Pedido de Prorrogação de 1º prazo<br>111503 - Cancelamento de Pedido de Prorrogação de 2º prazo  |
| R20 | xEvento     | E  | R11 | C   | 0-1 | 5-60  | Descrição do Evento –<br>"Cancelamento de Pedido de Prorrogação registrado"  |
| R21 | nSeqEvento  | E  | R11 | N   | 0-1 | 1-2   | Sequencial do evento para o mesmo tipo de evento.  |
| R22 | CNPJDest    | E  | R11 | N   | 0-1 | 14    | Informar o CNPJ do destinatário da NF-e.   |
| R23 | emailDest   | E  | R11 | C   | 0-1 | 1-60  | email do destinatário informado na NF-e.   |
| R24 | dhRegEvento | E  | R11 | D   | 1-1 |       | Data e hora de registro do evento no formato AAAA-MMDDTHH:MM:SSTZD (formato UTC, onde TZD é +HH:MM ou -HH:MM), se o evento for rejeitado informar a data e hora de recebimento do evento.  |
| R25 | nProt       | E  | R11 | N   | 0-1 | 15    | Número do Protocolo do Evento<br>1 posição (1-Secretaria da Fazenda Estadual, 2-RFB), 2 posições para o código da UF, 2 posições para o ano e 10 posições para o sequencial no ano.  |
| R26 | Signature   | G  | R09 | XML | 0-1 |       | Assinatura Digital do documento XML, a assinatura deverá ser aplicada no elemento infEvento. A decisão de assinar a mensagem fica a critério da UF.  |



### 4.3 Descrição do Processo de Recepção de Evento

O WS de Eventos é acionado pelo interessado emissor da NF-e que deve enviar mensagem de registro de evento de Cancelamento de Pedido de Prorrogação.

O processo de Registro de Eventos recebe eventos em uma estrutura de lotes, que pode conter de 1 a 20 eventos.

### 4.4 Validação do Certificado de Transmissão

Regras de validação idênticas aos demais Web Services, podendo gerar os erros:

- 280: "Rejeição: Certificado Transmissor inválido"
- 281: "Rejeição: Certificado Transmissor Data Validade"
- 283: "Rejeição: Certificado Transmissor - erro Cadeia de Certificação"
- 286: "Rejeição: Certificado Transmissor erro no acesso a LCR"
- 284: "Rejeição: Certificado Transmissor revogado"
- 285: "Rejeição: Certificado Transmissor difere ICP-Brasil"
- 282: "Rejeição: Certificado Transmissor sem CNPJ"

### 4.5 Validação Inicial da Mensagem no Web Service

Regras de validação idênticas aos demais Web Services, podendo gerar os erros:

- 214: "Rejeição: Tamanho da mensagem excedeu o limite estabelecido"
- 108: "Serviço Paralisado Momentaneamente (curto prazo)"
- 109: "Serviço Paralisado sem Previsão"

### 4.6 Validação das informações de controle da chamada ao Web Service

Regras de validação idênticas aos demais Web Services, podendo gerar os erros:

- 242: "Rejeição: Elemento nfeCabecMsg inexistente no SOAP Header"
- 409: "Rejeição: Campo cUF inexistente no elemento nfeCabecMsg do SOAP Header"
- 410: "Rejeição: UF informada no campo cUF não é atendida pelo WebService"
- 411: "Rejeição: Campo versaoDados inexistente no elemento nfeCabecMsg do SOAP Header"
- 238: "Rejeição: Cabeçalho - Versão do arquivo XML superior a Versão vigente"
- 239: "Rejeição: Cabeçalho - Versão do arquivo XML não suportada"

### 4.7 Validação da área de Dados

#### a) Validação de forma da área de dados

Regras de validação idênticas aos demais Web Services, podendo gerar os erros:

- 516: "Rejeição: Falha Schema XML, inexistente a tag raiz esperada para a mensagem"
- 517: "Rejeição: Falha Schema XML, inexistente atributo versão na tag raiz da mensagem"
- 545: "Rejeição: Falha no schema XML – versão informada na versaoDados do SOAP Header diverge da versão da mensagem"
- 215: "Rejeição: Falha Schema XML"
- 587: "Rejeição: Usar somente o namespace padrão da NF-e"



- 588: "Rejeição: Não é permitida a presença de caracteres de edição no início/fim da mensagem ou entre as tags da mensagem"
- 404: "Rejeição: Uso de prefixo de namespace não permitido"
- 402: "Rejeição: XML da área de dados com codificação diferente de UTF-8"

**b) Extração dos eventos do lote e validação do Schema XML do evento**

Regras de validação idênticas aos demais Eventos, podendo gerar os erros:

- 491: "Rejeição: O tpEvento informado invalido"
- 492: "Rejeição: O verEvento informado invalido"
- 493: "Rejeição: Evento não atende o Schema XML específico"

**c) Validação do Certificado Digital de Assinatura**

Regras de validação idênticas aos demais Web Services, podendo gerar os erros:

- 290: "Rejeição: Certificado Assinatura inválido"
- 291: "Rejeição: Certificado Assinatura Data Validade"
- 292: "Rejeição: Certificado Assinatura sem CNPJ"
- 293: "Rejeição: Certificado Assinatura - erro Cadeia de Certificação"
- 296: "Rejeição: Certificado Assinatura erro no acesso a LCR"
- 294: "Rejeição: Certificado Assinatura revogado"
- 295: "Rejeição: Certificado Assinatura difere ICP-Brasil"

**d) Validação da Assinatura Digital**

Regras de validação idênticas aos demais Web Services, podendo gerar os erros:

- 298: "Rejeição: Assinatura difere do padrão do Projeto"
- 297: "Rejeição: Assinatura difere do calculado"
- 213: "Rejeição: CNPJ-Base do Autor difere do CNPJ-Base do Certificado Digital"

**e) Validação das regras de negócio do evento Cancelamento de Pedido de Prorrogação**

| Validação do Registro de Eventos – Regras de Negócios – parte Geral |   |        |     |        |
|---|---|--------|-----|--------|
| #   | Regra de Validação  | Aplic. | Msg | Efeito |
| P09   | Tipo do ambiente difere do ambiente do Web Service (*1)                     | Obrig. | 252 | Rej.   |
| P08   | Código do órgão de recepção do Evento da UF diverge da UF Autorizadora (*1) | Obrig. | 250 | Rej.   |
| P10   | CNPJ do autor inválido (zeros, nulo ou DV inválido) (*1)                    | Obrig. | 489 | Rej.   |
| P11   | Validação da Chave de Acesso:<br>- Dígito verificador inválido (*1)         | Obrig. | 236 | Rej.   |
| P11   | Chave de Acesso inválida (Código UF inválido) (*1)                          | Obrig. | 614 | Rej.   |
| P11   | Chave de Acesso inválida (Ano < 06 ou Ano maior que Ano corrente) (*1)      | Obrig. | 615 | Rej.   |
| P11   | Chave de Acesso inválida (Mês = 0 ou Mês > 12) (*1)                         | Obrig. | 616 | Rej.   |
| P10-11  | Chave de Acesso inválida (CNPJ zerado ou dígito inválido) (*1)              | Obrig. | 617 | Rej.   |
| P11   | Chave de Acesso inválida (modelo diferente de 55) (*1)                      | Obrig. | 618 | Rej.   |
| P11   | Chave de Acesso inválida (número NF = 0) (*1)                               | Obrig. | 619 | Rej.   |
| P11   | UF da Chave de Acesso diverge da UF Autorizadora (*1)                       | Obrig. | 249 | Rej.   |

**Nota Fiscal eletrônica**

Nota Técnica 2015/001 v1.10 (EPP1, EPP2, ECPP1, ECPP2, EFPP1, EFPP2, EFCPP1, EFCPP2)

|        |  |        |     |      |
|--------|--|--------|-----|------|
| P07-14 | Validar se atributo Id corresponde à concatenação dos campos evento ("ID" + tpEvento + chNFe + nSeqEvento) (*1)  | Obrig. | 572 | Rej. |
| P10-11 | Acesso BD NFE (Chave: CNPJ Emitente, Modelo, Série e Nro):<br>Chave Acesso inexistente para o tpEvento que exige a existência da NF-e (*1)<br>Obs.: Caso exista uma NF-e no banco de dados com Chave de Acesso divergente, opcionalmente, deve-se concatenar a Chave de Acesso existente na descrição do erro, caso o CNPJ do Autor do evento seja o mesmo CNPJ da Chave de Acesso. (*1) | Obrig. | 494 | Rej. |
| P11-14 | Acesso BD de Eventos:<br>- Verificar duplicidade do evento (tpEvento + chNFe + nSeqEvento) (*1)  | Obrig. | 573 | Rej. |
| P10-11 | Se evento do emissor verificar se CNPJ do Autor diferente do CNPJ da Chave de Acesso da NF-e (*1)  | Obrig. | 574 | Rej. |
| P12    | Data do evento não pode ser menor que a data de autorização para o evento de CANCELAMENTO de Pedido de Prorrogação   | Obrig. | 641 | Rej. |
| P11    | Verificar se a NF-e está autorizada (não pode estar cancelada nem denegada)  | Obrig. | 580 | Rej. |
| P19    | Verificar se o Pedido de Prorrogação (P19 - idPedidoCancelado) é válido  | Obrig. | 640 | Rej. |
| P13-19 | Verificar se o tpEvento (P13) do Cancelamento corresponde ao tpEvento (P13) do Pedido de Prorrogação a ser cancelado.  | Obrig. | 636 | Rej. |
| P14    | Verificar o sequencial do evento (P14 - nSeqEvento) é um valor válido (=1)   | Obrig. | 594 | Rej. |
| P19-20 | Verificar se o protocolo do evento a ser cancelado corresponde ao nProt (P20)  | Obrig. | 222 | Rej. |
| P10    | Acesso Cadastro Contribuinte:<br>- Verificar Emitente não autorizado a emitir NF-e   | Obrig. | 203 | Rej. |
| P10    | Verificar Situação Fiscal irregular do Emitente  | Obrig. | 240 | Rej. |

Nota:

(\*1) Validações genéricas do Registro de Evento.

#### 4.8 Final do Processamento do Lote

O processamento do lote pode resultar em:

- **Rejeição do Lote** – por algum problema que comprometa o processamento do lote;
- **Processamento do Lote** – o lote foi processado (cStat=128), a validação de cada evento do lote poderá resultar em:
  - **Rejeição** – o Evento será descartado, com retorno do código do status do motivo da rejeição;
  - **Recebido pelo Sistema de Registro de Eventos, com vinculação do evento na NF-e**, o Evento será armazenado no repositório do Sistema de Registro de Eventos com a vinculação do Evento à respectiva NF-e (cStat=135).

A UF que receber o Evento deve enviá-lo para o Sistema de compartilhamento do AN – Ambiente Nacional para que o Evento seja distribuído para todos os interessados.



#### 4.9 Armazenamento e Disponibilização do Cancelamento de Pedido de Prorrogação

O emissor deve manter o arquivo digital do Cancelamento do Pedido de Prorrogação com a informação de Registro do Evento da SEFAZ na forma que segue:

##### Schema XML: procEventoNFe\_v99.99.xsd

| #    | Campo         | Ele  | Pai  | Tip<br>o | Oco<br>r. | Tam<br>. | Dec<br>. | Descrição/Observação                            |
|------|---------------|------|------|----------|-----------|----------|----------|---|
| ZR01 | procEventoNFe | Raiz | -    | -        | -         | -        | -        | TAG raiz  |
| ZR02 | versao        | A    | ZR01 | N        | 1-1       | 1-4      | 2        |   |
| ZR03 | evento        | G    | ZR01 | -        | 1-1       | -        | -        |   |
| YR04 | (dados)       | -    | -    | -        | -         | -        | -        | Dados do Evento (mensagem de entrada)           |
| YR05 | retEvento     | G    | ZR01 | -        | 1-1       | -        | -        |   |
| YR06 | (dados)       | -    | -    | -        | -         | -        | -        | Dados do registro do Evento (mensagem de saída) |

## Diagrama simplificado do procEventoNFe

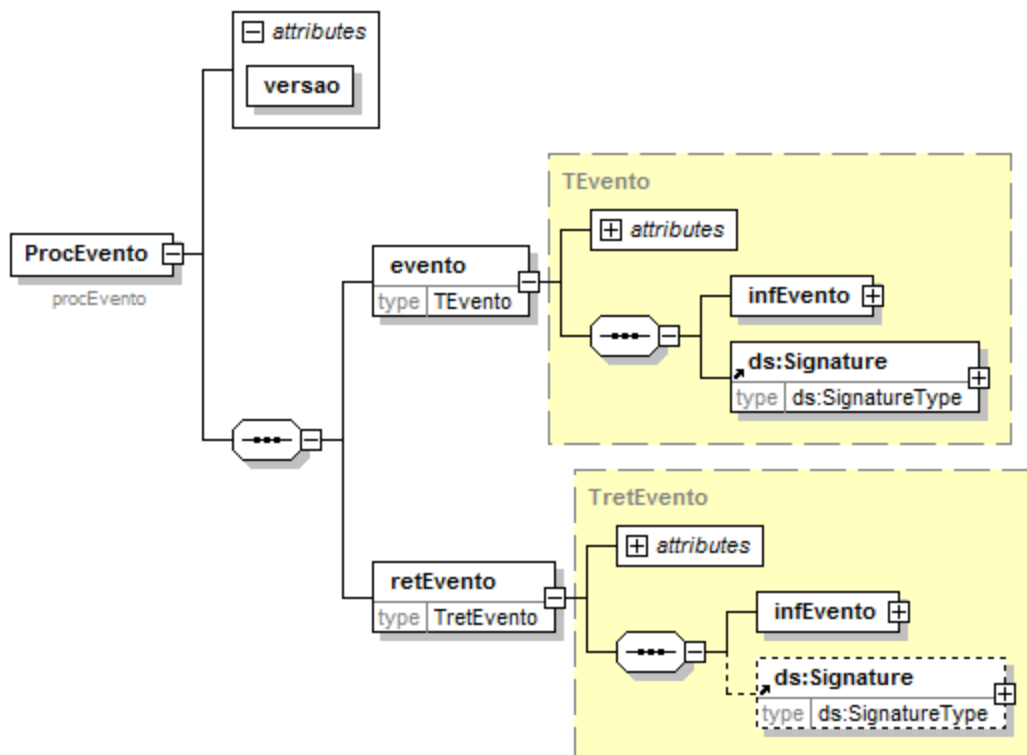

O arquivo digital do Cancelamento de Pedido de Prorrogação com a respectiva informação de Registro do Evento da SEFAZ faz parte integrante da NF-e e deve ser disponibilizado para o destinatário.

## 5. Web Service – RecepcaoEvento – Fisco – Prorrogação ICMS

Sistema de Registro de Eventos

**Função:** serviço destinado à recepção de mensagem de Evento da NF-e

O Fisco é um evento para deferir/indeferir um Pedido de Prorrogação ou Cancelamento de Pedido de prorrogação de uma NF-e.

O autor do evento é a UF que processou os eventos de Pedido de Prorrogação ou Cancelamento de Pedido de Prorrogação. A mensagem XML do evento será assinada com o certificado digital da Secretaria da Fazenda que processou o Pedido de Prorrogação ou Cancelamento de Pedido de Prorrogação.

O registro de um evento Fisco substitui o evento Fisco anterior.

**Processo:** síncrono.

**Método:** nfeRecepcaoEvento



## 5.1 Leiaute Mensagem de Entrada

### Schema XML: envFiscoNfe\_v1.0.xsd

| #   | Campo      | Ele  | Pai | Tipo | Ocor | Tam.  | Descrição/Observação   |
|-----|------------|------|-----|------|------|-------|--|
| P01 | envEvento  | Raiz | -   | -    | -    | -     | TAG raiz   |
| P02 | versao     | A    | P01 | N    | 1-1  | 2v2   | Versão do leiaute  |
| P03 | idLote     | E    | P01 | N    | 1-1  | 1-15  | Identificador de controle do Lote de envio do Evento.<br>Número sequencial autoincremental único para identificação do Lote. A responsabilidade de gerar e controlar é exclusiva do autor do evento. O Web Service não faz qualquer uso deste identificador.       |
| P04 | evento     | G    | P01 | xml  | 1-20 | -     | Evento, um lote pode conter até 20 eventos   |
| P05 | versao     | A    | P04 | N    | 1-1  | 1-4v2 | Versão do leiaute do evento  |
| P06 | infEvento  | G    | P04 |      | 1-1  |       | Grupo de informações do registro do Evento   |
| P07 | Id         | ID   | P06 | C    | 1-1  | 54    | Identificador da TAG a ser assinada, a regra de formação do Id é:<br>"ID" + tpEvento + chave da NF-e + nSeqEvento  |
| P08 | cOrgao     | E    | P06 | N    | 1-1  | 2     | Código do órgão de geração do Evento. Utilizar a Tabela do IBGE, utilizar 90 para identificar o Ambiente Nacional.   |
| P09 | tpAmb      | E    | P06 | N    | 1-1  | 1     | Identificação do Ambiente:<br>1 - Produção<br>2 – Homologação  |
| P10 | CNPJ       | E    | P06 | N    | 1-1  | 14    | Informar o CNPJ do autor do Evento   |
| P11 | chNFe      | E    | P06 | N    | 1-1  | 44    | Chave de Acesso da NF-e vinculada ao Evento  |
| P12 | dhEvento   | E    | P06 | D    | 1-1  |       | Data e hora do evento no formato AAAA-MMDDThh:mm:ssTZD (UTC - Universal Coordinated Time, onde TZD pode ser -02:00 (Fernando de Noronha), -03:00 (Brasília) ou -04:00 (Manaus), no horário de verão serão -01:00, -02:00 e -03:00. Ex.: 2010-08-19T13:00:15-03:00. |
| P13 | tpEvento   | E    | P06 | N    | 1-1  | 6     | Código do evento:<br>411500 - resposta ao pedido de prorrogação 1º prazo<br>411501 - resposta ao pedido de prorrogação 2º prazo<br>411502 - resposta ao cancelamento de prorrogação de 1º prazo<br>411503 - resposta ao cancelamento de prorrogação de 2º prazo    |
| P14 | nSeqEvento | E    | P06 | N    | 1-1  | 1-2   | Sequencial do evento para o mesmo tipo de evento. Para maioria dos eventos será 1, nos casos em que possa existir mais de um evento, como é o caso da Carta de Correção, Pedido de   |



**Nota Fiscal eletrônica**

Nota Técnica 2015/001 v1.10 (EPP1, EPP2, ECPP1, ECPP2, EFPP1, EFPP2, EFCPP1, EFCPP2)

|     |                |    |     |   |       |       |  |
|-----|----------------|----|-----|---|-------|-------|--|
|     |                |    |     |   |       |       | Prorrogação e Fisco, o autor do evento deve numerar de forma sequencial.   |
| P15 | verEvento      | E  | P06 | N | 1-1   | 1-4v2 | Versão do evento   |
| P16 | detEvento      | G  | P06 |   | 1-1   |       | Informações do Fisco   |
| P17 | versao         | A  | P16 |   | 1-1   |       | Versão do Fisco  |
| P18 | descEvento     | E  | P16 | C | 1-1   | 5-60  | "Fisco – Prorrogação ICMS remessa para industrialização"   |
| P19 | idPedido       | E  | P16 | C | 1-1   | 54    | Identificador do Pedido de Prorrogação ou Cancelamento de Pedido de Prorrogação que deu origem ao evento do Fisco, a regra de formação do Id é: "ID" + tpEvento + chave da NF-e + nSeqEvento   |
| P20 | respPedido     | CG | P16 |   | 1-1   |       | Resposta a um tpEvento 111500 ou 111501  |
| P21 | statPrazo      | E  | P20 | N | 1-1   | 1     | Identificador do cumprimento do prazo para solicitação do pedido de prorrogação<br>0 – Após o prazo<br>1 – Dentro do prazo   |
| P22 | itemPedido     | G  | P20 |   | 1-990 |       | Item do Pedido de Prorrogação  |
| P23 | numItem        | A  | P22 | N | 1-1   | 1-3   | Número do item do Pedido de Prorrogação. O número do item deverá ser o mesmo número do item do Pedido de Prorrogação.  |
| P24 | statPedido     | E  | P22 | N | 1-1   | 1     | Resposta do Fisco ao item do Pedido de Prorrogação:<br>1 - Deferido<br>2 - Indeferido  |
| P25 | justStatus     | E  | P22 | N | 1-1   | 1-2   | Justificativa da resposta do Fisco ao item do Pedido de Prorrogação:<br>Autorizado pelo Fisco<br>Manifestação de Destinatário - desconhece a operação<br>Manifestação do Destinatário - operação não realizada<br>O item não consta na NF-e<br>O item não consta no pedido de prorrogação do 1º prazo<br>CFOP não autorizado<br>Quantidade inconsistente com a quantidade do item<br>Solicitação de pedido fora do prazo<br>Pedido de prorrogação cancelado pelo contribuinte<br>Outra |
| P26 | justStaOutra   | E  | P22 | C | 0-1   | 1000  | Justificativa diferente das opções disponíveis no campo P25  |
| P27 | respCancPedido | CG | P16 |   | 1-1   |       | Resposta a um tpEvento 111502 ou 111503.   |
| P28 | statCancPedido | E  | P27 | N | 1-1   | 1     | Resposta do Fisco ao Cancelamento do Pedido de Prorrogação:<br>1 - Deferido<br>2 - Indeferido  |
| P29 | justStatus     | E  | P27 | N | 1-1   | 2     | Justificativa da resposta do Fisco ao Cancelamento de Pedido de Prorrogação:<br>Autorizado pelo Fisco  |

**Nota Fiscal eletrônica**

Nota Técnica 2015/001 v1.10 (EPP1, EPP2, ECPP1, ECPP2, EFPP1, EFPP2, EFCPP1, EFCPP2)

|     |              |   |     |     |     |      |  |
|-----|--------------|---|-----|-----|-----|------|--|
|     |              |   |     |     |     |      | O Pedido de Prorrogação já foi cancelado por outro evento<br>Solicitação de pedido fora do prazo<br>Tentativa de cancelamento de prorrogação de até 360 dias de um item que foi prorrogado por mais de 360 dias. Cancele a prorrogação por mais de 360 dias previamente<br>Outra |
| P30 | justStaOutra | E | P27 | C   | 0-1 | 1000 | Justificativa diferente das opções disponíveis no campo P29  |
| P31 | Signature    | G | P04 | XML | 1-1 |      | Assinatura Digital do documento XML, a assinatura deverá ser aplicada no elemento infEvento  |

**5.2 Leiaute Mensagem de Retorno****Retorno:** Estrutura XML com a mensagem do resultado da transmissão.**Schema XML:** retEnvFiscoNFe\_v1.0.xsd

| #   | Campo        | Ele  | Pai | Tipo | Ocor | Tam.  | Descrição/Observação   |
|-----|--------------|------|-----|------|------|-------|--|
| R01 | retEnvEvento | RaiZ | -   | -    | -    | -     | TAG raiz do Resultado do Envio do Evento   |
| R02 | versao       | A    | R01 | N    | 1-1  | 1-4v2 | Versão do leiaute  |
| R03 | idLote       | E    | R01 | N    | 1-1  | 1-15  | Identificador de controle do Lote de envio do Evento.  |
| R04 | tpAmb        | E    | R01 | N    | 1-1  | 1     | Número sequencial autoincremental único para identificação do Lote. Identificação do Ambiente:<br>1 – Produção / 2 - Homologação   |
| R05 | verAplic     | E    | R01 | C    | 1-1  | 1-20  | Versão da aplicação que processou o evento.  |
| R06 | cOrgao       | E    | R01 | N    | 1-1  | 2     | Código da UF que registrou o Evento. Utilizar 90 para o Ambiente Nacional.   |
| R07 | cStat        | E    | R01 | N    | 1-1  | 3     | Código do status da resposta   |
| R08 | xMotivo      | E    | R01 | C    | 1-1  | 255   | Descrição do status da resposta  |
| R09 | retEvento    | G    | R01 | -    | 0-20 | -     | TAG de grupo do resultado do processamento do Evento   |
| R10 | versao       | A    | R09 | N    | 1-1  | 1-4v2 | Versão do leiaute  |
| R11 | infEvento    | G    | R09 |      | 1-1  |       | Grupo de informações do registro do Evento   |
| R12 | Id           | ID   | R11 | C    | 0-1  | 17    | Identificador da TAG a ser assinada, somente deve ser informado se o órgão de registro assinar a resposta.<br>Em caso de assinatura da resposta pelo órgão de registro, preencher com o número do protocolo, precedido pela literal "ID" |
| R13 | tpAmb        | E    | R11 | N    | 1-1  | 1     | Identificação do Ambiente:<br>1 – Produção / 2 – Homologação   |
| R14 | verAplic     | E    | R11 | C    | 1-1  | 1-20  | Versão da aplicação que registrou o Evento, utilizar literal que permita a identificação do órgão, como a sigla da UF ou do órgão.   |
| R15 | cOrgao       | E    | R11 | N    | 1-1  | 2     | Código da UF que registrou o Evento. Utilizar 90 para o Ambiente Nacional.   |



## Nota Fiscal eletrônica

Nota Técnica 2015/001 v1.10 (EPP1, EPP2, ECPP1, ECPP2, EFPP1, EFPP2, EFCPP1, EFCPP2)

|     |             |   |     |     |     |      |   |
|-----|-------------|---|-----|-----|-----|------|---|
| R16 | cStat       | E | R11 | N   | 1-1 | 3    | Código do status da resposta.   |
| R17 | xMotivo     | E | R11 | C   | 1-1 | 255  | Descrição do status da resposta.  |
| R18 | chNFe       | E | R11 | N   | 0-1 | 44   | Chave de Acesso da NF-e vinculada ao evento.  |
| R19 | tpEvento    | E | R11 | N   | 0-1 | 6    | Código do Tipo do Evento:<br>411500 - resposta ao pedido de prorrogação 1º prazo<br>411501 - resposta ao pedido de prorrogação 2º prazo<br>411502 - resposta ao cancelamento de prorrogação de 1º prazo<br>411503 - resposta ao cancelamento de prorrogação de 2º prazo |
| R20 | xEvento     | E | R11 | C   | 0-1 | 5-60 | Descrição do Evento – “Fisco registrado”  |
| R21 | nSeqEvento  | E | R11 | N   | 0-1 | 1-2  | Sequencial do evento para o mesmo tipo de evento. Para maioria dos eventos será 1, nos casos em que possa existir mais de um evento, como é o caso da Carta de correção, Pedido de Prorrogação e Fisco, o autor do evento deve numerar de forma sequencial.             |
| R22 | CNPJDest    | E | R11 | N   | 0-1 | 14   | Informar o CNPJ do destinatário da NF-e.  |
| R23 | emailDest   | E | R11 | C   | 0-1 | 1-60 | email do destinatário informado na NF-e.  |
| R24 | dhRegEvento | E | R11 | D   | 1-1 |      | Data e hora de registro do evento no formato AAAA-MMDDTHH:MM:SSTZD (formato UTC, onde TZD é +HH:MM ou –HH:MM), se o evento for rejeitado informar a data e hora de recebimento do evento.   |
| R25 | nProt       | E | R11 | N   | 0-1 | 15   | Número do Protocolo do Evento 1 posição (1-Secretaria da Fazenda Estadual, 2-RFB), 2 posições para o código da UF, 2 posições para o ano e 10 posições para o sequencial no ano.  |
| R26 | Signature   | G | R09 | XML | 0-1 |      | Assinatura Digital do documento XML, a assinatura deverá ser aplicada no elemento infEvento. A decisão de assinar a mensagem fica a critério da UF.   |

### 5.3 Descrição do Processo de Recepção de Evento

O WS de Eventos é acionado pelo sistema de autorização que deve enviar mensagem de registro de evento Fisco.

O processo de Registro de Eventos recebe eventos em uma estrutura de lotes, que pode conter de 1 a 20 eventos.

### 5.4 Validação do Certificado de Transmissão

Regras de validação idênticas aos demais Web Services, podendo gerar os erros:

- 280: "Rejeição: Certificado Transmissor inválido"
- 281: "Rejeição: Certificado Transmissor Data Validade"
- 283: "Rejeição: Certificado Transmissor - erro Cadeia de Certificação"



## Nota Fiscal eletrônica

Nota Técnica 2015/001 v1.10 (EPP1, EPP2, ECPP1, ECPP2, EFPP1, EFPP2, EFCPP1, EFCPP2)

- 286: "Rejeição: Certificado Transmissor erro no acesso a LCR"
- 284: "Rejeição: Certificado Transmissor revogado"
- 285: "Rejeição: Certificado Transmissor difere ICP-Brasil"
- 282: "Rejeição: Certificado Transmissor sem CNPJ"



## 5.5 Validação Inicial da Mensagem no Web Service

Regras de validação idênticas aos demais Web Services, podendo gerar os erros:

- 214: "Rejeição: Tamanho da mensagem excedeu o limite estabelecido"
- 108: "Serviço Paralisado Momentaneamente (curto prazo)"
- 109: "Serviço Paralisado sem Previsão"

## 5.6 Validação das informações de controle da chamada ao Web Service

Regras de validação idênticas aos demais Web Services, podendo gerar os erros:

- 242: "Rejeição: Elemento nfeCabecMsg inexistente no SOAP Header"
- 409: "Rejeição: Campo cUF inexistente no elemento nfeCabecMsg do SOAP Header"
- 410: "Rejeição: UF informada no campo cUF não é atendida pelo WebService"
- 411: "Rejeição: Campo versaoDados inexistente no elemento nfeCabecMsg do SOAP Header"
- 238: "Rejeição: Cabeçalho - Versão do arquivo XML superior a Versão vigente"
- 239: "Rejeição: Cabeçalho - Versão do arquivo XML não suportada"

## 5.7 Validação da área de Dados

### a) Validação de forma da área de dados

Regras de validação idênticas aos demais Web Services, podendo gerar os erros:

- 516: "Rejeição: Falha Schema XML, inexistente a tag raiz esperada para a mensagem"
- 517: "Rejeição: Falha Schema XML, inexistente atributo versão na tag raiz da mensagem"
- 545: "Rejeição: Falha no schema XML – versão informada na versaoDados do SOAP Header diverge da versão da mensagem"
- 215: "Rejeição: Falha Schema XML"
- 587: "Rejeição: Usar somente o namespace padrão da NF-e"
- 588: "Rejeição: Não é permitida a presença de caracteres de edição no início/fim da mensagem ou entre as tags da mensagem"
- 404: "Rejeição: Uso de prefixo de namespace não permitido"
- 402: "Rejeição: XML da área de dados com codificação diferente de UTF-8"

### b) Extração dos eventos do lote e validação do Schema XML do evento

Regras de validação idênticas aos demais Eventos, podendo gerar os erros:

- 491: "Rejeição: O tpEvento informado invalido"
- 492: "Rejeição: O verEvento informado invalido"
- 493: "Rejeição: Evento não atende o Schema XML específico"

### c) Validação do Certificado Digital de Assinatura

Regras de validação idênticas aos demais Web Services, podendo gerar os erros:

- 290: "Rejeição: Certificado Assinatura inválido"
- 291: "Rejeição: Certificado Assinatura Data Validade"
- 292: "Rejeição: Certificado Assinatura sem CNPJ"
- 293: "Rejeição: Certificado Assinatura - erro Cadeia de Certificação"
- 296: "Rejeição: Certificado Assinatura erro no acesso a LCR"



- 294: “Rejeição: Certificado Assinatura revogado”
- 295: “Rejeição: Certificado Assinatura difere ICP-Brasil”

**d) Validação da Assinatura Digital**

Regras de validação idênticas aos demais Web Services, podendo gerar os erros:

- 298: “Rejeição: Assinatura difere do padrão do Projeto”
- 297: “Rejeição: Assinatura difere do calculado”
- 213: “Rejeição: CNPJ-Base do Autor difere do CNPJ-Base do Certificado Digital”

**e) Validação das regras de negócio do evento Fisco – Prorrogação ICMS**

| Validação do Registro de Eventos – Regras de Negócios – parte Geral |  |            |     |        |
|---|--|------------|-----|--------|
| #   | Regra de Validação   | Aplic      | Msg | Efeito |
| P09   | Tipo do ambiente difere do ambiente do Web Service (*1)  | Obri<br>g. | 252 | Rej.   |
| P08   | Código do órgão de recepção do Evento da UF diverge da UF Autorizadora (*1)  | Obri<br>g. | 250 | Rej.   |
| P10   | CNPJ do autor inválido (zeros, nulo ou DV inválido) (*1)   | Obri<br>g. | 489 | Rej.   |
| P11   | Validação da Chave de Acesso:<br>- Dígito verificador inválido (*1)  | Obri<br>g. | 236 | Rej.   |
| P11   | Chave de Acesso inválida (Código UF inválido) (*1)   | Obri<br>g. | 614 | Rej.   |
| P11   | Chave de Acesso inválida (Ano < 06 ou Ano maior que Ano corrente) (*1)   | Obri<br>g. | 615 | Rej.   |
| P11   | Chave de Acesso inválida (Mês = 0 ou Mês > 12) (*1)  | Obri<br>g. | 616 | Rej.   |
| P10-11  | Chave de Acesso inválida (CNPJ zerado ou dígito inválido) (*1)   | Obri<br>g. | 617 | Rej.   |
| P11   | Chave de Acesso inválida (modelo diferente de 55) (*1)   | Obri<br>g. | 618 | Rej.   |
| P11   | Chave de Acesso inválida (número NF = 0) (*1)  | Obri<br>g. | 619 | Rej.   |
| P11   | UF da Chave de Acesso diverge da UF Autorizadora (*1)  | Obri<br>g. | 249 | Rej.   |
| P07-14  | Validar se atributo Id corresponde à concatenação dos campos evento (“ID” + tpEvento + chNFe + nSeqEvento) (*1)  | Obri<br>g. | 572 | Rej.   |
| P10-11  | Acesso BD NFE (Chave: CNPJ Emitente, Modelo, Série e Nro):<br>Chave Acesso inexistente para o tpEvento que exige a existência da NF-e (*1)<br>Obs.: Caso exista uma NF-e no banco de dados com Chave de Acesso divergente, opcionalmente, deve-se concatenar a Chave de Acesso existente na descrição do erro, caso o CNPJ do Autor do evento seja o mesmo CNPJ da Chave de Acesso. (*1) | Obri<br>g. | 494 | Rej.   |
| P11-14  | Acesso BD de Eventos:<br>- Verificar duplicidade do evento (tpEvento + chNFe + nSeqEvento) (*1)  | Obri<br>g. | 573 | Rej.   |
| P10-11  | Se evento do emissor verificar se CNPJ do Autor diferente do CNPJ da Chave de Acesso da NF-e (*1)  | Obri<br>g. | 574 | Rej.   |
| P12   | Data do evento não pode ser menor que a data de autorização para o evento Fisco  | Obri<br>g. | 641 | Rej.   |



## Nota Fiscal eletrônica

Nota Técnica 2015/001 v1.10 (EPP1, EPP2, ECPP1, ECPP2, EFPP1, EFPP2, EFCPP1, EFCPP2)

|            |   |            |     |      |
|------------|---|------------|-----|------|
| P19        | Verificar se o ID do evento (P19 - idPedido) de Pedido de Prorrogação ou Cancelamento de Pedido de Prorrogação é válido | Obri<br>g. | 637 | Rej. |
| P13-<br>14 | Verificar o sequencial do evento (P14 - nSeqEvento) é um valor válido (último + 1) conforme tipo de evento (P13/P14)    | Obri<br>g. | 594 | Rej. |

Nota:

(\*1) Validações genéricas do Registro de Evento.

### 5.8 Final do Processamento do Lote

O processamento do lote pode resultar em:

- **Rejeição do Lote** – por algum problema que comprometa o processamento do lote;
- **Processamento do Lote** – o lote foi processado (cStat=128), a validação de cada evento do lote poderá resultar em:
  - **Rejeição** – o Evento será descartado, com retorno do código do status do motivo da rejeição;
  - **Recebido pelo Sistema de Registro de Eventos, com vinculação do evento na NF-e**, o Evento será armazenado no repositório do Sistema de Registro de Eventos com a vinculação do Evento à respectiva NF-e (cStat=135).

A UF que receber o Evento deve enviá-lo para o Sistema de compartilhamento do AN – Ambiente Nacional para que o Evento seja distribuído para todos os interessados.

### 5.9 Armazenamento e Disponibilização do Evento Fisco

O emissor deve manter o arquivo digital do Evento com a informação de Registro do Evento da SEFAZ na forma que segue:

#### Schema XML: procEventoNFe\_v99.99.xsd

| #    | Campo         | Ele  | Pai  | Tip<br>o | Oco<br>r. | Tam<br>. | Dec<br>. | Descrição/Observação                            |
|------|---------------|------|------|----------|-----------|----------|----------|---|
| ZR01 | procEventoNFe | Raiz | -    | -        | -         | -        | -        | TAG raiz  |
| ZR02 | versao        | A    | ZR01 | N        | 1-1       | 1-4      | 2        |   |
| ZR03 | evento        | G    | ZR01 | -        | 1-1       | -        | -        |   |
| YR04 | (dados)       | -    | -    | -        | -         | -        | -        | Dados do Evento (mensagem de entrada)           |
| YR05 | retEvento     | G    | ZR01 | -        | 1-1       | -        | -        |   |
| YR06 | (dados)       | -    | -    | -        | -         | -        | -        | Dados do registro do Evento (mensagem de saída) |

### 5.10 Diagrama simplificado do procEventoNFe

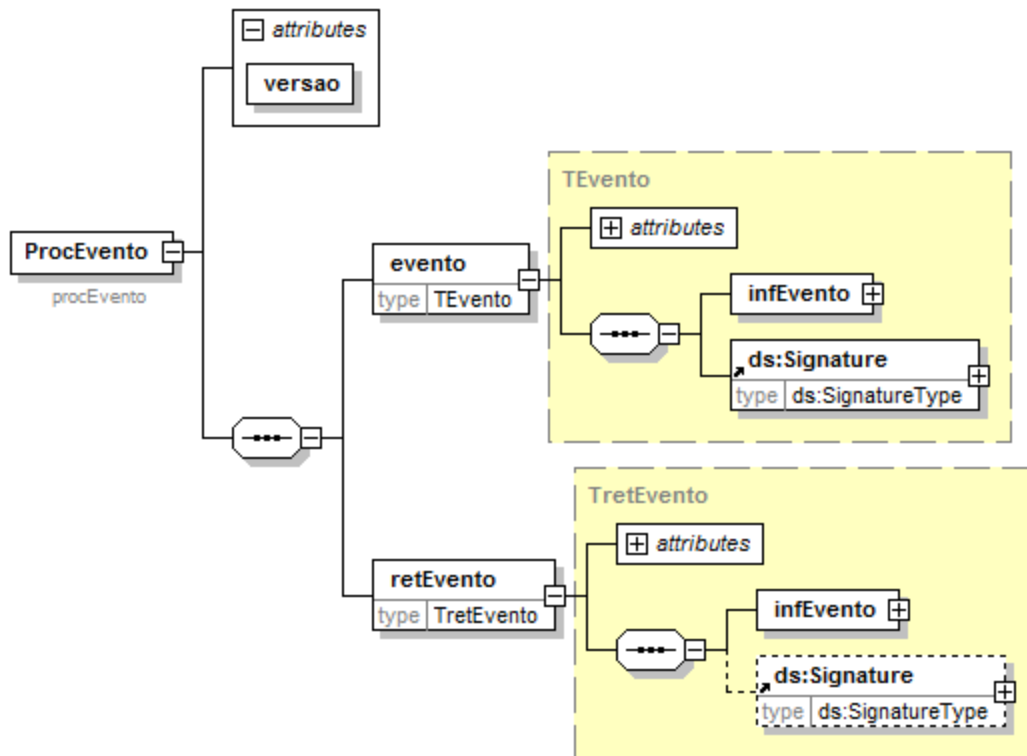

O arquivo digital do Evento com a respectiva informação de Registro do Evento da SEFAZ faz parte integrante da NF-e e deve ser disponibilizado para o destinatário e para a transportadora também.

### 5.11 Tabela de códigos de erros e descrições de mensagens de erros

| CÓDIGO | RESULTADO DO PROCESSAMENTO DA SOLICITAÇÃO                                  |
|--------|--|
| 108    | Serviço Paralisado Momentaneamente (curto prazo)                           |
| 109    | Serviço Paralisado sem Previsão  |
| 128    | Lote de Evento Processado  |
| 135    | Evento registrado e vinculado a NF-e                                       |
| 136    | Evento registrado, mas não vinculado a NF-e                                |
| CÓDIGO | MOTIVOS DE NÃO ATENDIMENTO DA SOLICITAÇÃO                                  |
| 203    | Rejeição: Emissor não habilitado para emissão da NF-e                      |
| 213    | Rejeição: CNPJ-Base do Emitente difere do CNPJ-Base do Certificado Digital |
| 214    | Rejeição: Tamanho da mensagem excedeu o limite estabelecido                |
| 215    | Rejeição: Falha Schema XML   |
| 222    | Rejeição: Protocolo de Autorização de Uso difere do cadastrado             |
| 225    | Rejeição: Falha no Schema XML do lote de NFe                               |
| 236    | Rejeição: Chave de Acesso com dígito verificador inválido                  |
| 238    | Rejeição: Cabeçalho - Versão do arquivo XML superior a Versão vigente      |
| 239    | Rejeição: Cabeçalho - Versão do arquivo XML não suportada                  |
| 240    | Rejeição: Cancelamento/Inutilização - Irregularidade Fiscal do Emitente    |
| 242    | Rejeição: Cabeçalho - Falha no Schema XML                                  |
| 249    | Rejeição: UF da Chave de Acesso diverge da UF autorizadora                 |
| 250    | Rejeição: UF diverge da UF autorizadora                                    |
| 252    | Rejeição: Ambiente informado diverge do Ambiente de recebimento            |
| 280    | Rejeição: Certificado Transmissor inválido                                 |
| 281    | Rejeição: Certificado Transmissor Data Validade                            |
| 282    | Rejeição: Certificado Transmissor sem CNPJ                                 |
| 283    | Rejeição: Certificado Transmissor - erro Cadeia de Certificação            |
| 284    | Rejeição: Certificado Transmissor revogado                                 |



**Nota Fiscal eletrônica**

Nota Técnica 2015/001 v1.10 (EPP1, EPP2, ECPP1, ECPP2, EFPP1, EFPP2, EFCPP1, EFCPP2)

|     |   |
|-----|---|
| 285 | Rejeição: Certificado Transmissor difere ICP-Brasil   |
| 286 | Rejeição: Certificado Transmissor erro no acesso a LCR  |
| 290 | Rejeição: Certificado Assinatura inválido   |
| 291 | Rejeição: Certificado Assinatura Data Validade  |
| 292 | Rejeição: Certificado Assinatura sem CNPJ   |
| 293 | Rejeição: Certificado Assinatura - erro Cadeia de Certificação  |
| 294 | Rejeição: Certificado Assinatura revogado   |
| 295 | Rejeição: Certificado Assinatura difere ICP-Brasil  |
| 296 | Rejeição: Certificado Assinatura erro no acesso a LCR   |
| 297 | Rejeição: Assinatura difere do calculado  |
| 298 | Rejeição: Assinatura difere do padrão do Sistema  |
| 402 | Rejeição: XML da área de dados com codificação diferente de UTF-8   |
| 404 | Rejeição: Uso de prefixo de namespace não permitido   |
| 409 | Rejeição: Campo cUF inexistente no elemento nfeCabecMsg do SOAP Header  |
| 410 | Rejeição: UF informada no campo cUF não é atendida pelo Web Service   |
| 411 | Rejeição: Campo versaoDados inexistente no elemento nfeCabecMsg do SOAP Header  |
| 489 | Rejeição: CNPJ informado inválido (DV ou zeros)   |
| 490 | Rejeição: CPF informado inválido (DV ou zeros)  |
| 491 | Rejeição: O tpEvento informado inválido   |
| 492 | Rejeição: O verEvento informado inválido  |
| 493 | Rejeição: Evento não atende o Schema XML específico   |
| 494 | Rejeição: Chave de Acesso inexistente   |
| 516 | Rejeição: Falha no schema XML – inexistente a tag raiz esperada para a mensagem   |
| 517 | Rejeição: Falha no schema XML – inexistente atributo versao na tag raiz da mensagem   |
| 545 | Rejeição: Falha no schema XML – versão informada na versaoDados do SOAPHeader diverge da versão da mensagem                                       |
| 572 | Rejeição: Erro Atributo ID do evento não corresponde a concatenação dos campos (“ID” + tpEvento + chNFe + nSeqEvento)                             |
| 573 | Rejeição: Duplicidade de Evento   |
| 574 | Rejeição: O autor do evento diverge do emissor da NF-e  |
| 575 | Rejeição: O autor do evento diverge do destinatário da NF-e   |
| 576 | Rejeição: O autor do evento não é um órgão autorizado a gerar o evento  |
| 577 | Rejeição: A data do evento não pode ser menor que a data de emissão da NF-e   |
| 578 | Rejeição: A data do evento não pode ser maior que a data do processamento   |
| 579 | Rejeição: A data do evento não pode ser menor que a data de autorização para NF-e não emitida em contingência                                     |
| 580 | Rejeição: O evento exige uma NF-e autorizada  |
| 587 | Rejeição: Usar somente o namespace padrão da NF-e   |
| 588 | Rejeição: Não é permitida a presença de caracteres de edição no início/fim da mensagem ou entre as tags da mensagem                               |
| 594 | Rejeição: O número de sequência do evento informado é maior que o permitido   |
| 614 | Rejeição: Chave de Acesso inválida (Código UF inválido)   |
| 615 | Rejeição: Chave de Acesso inválida (Ano < 05 ou Ano maior que Ano corrente)   |
| 616 | Rejeição: Chave de Acesso inválida (Mês < 1 ou Mês > 12)  |
| 617 | Rejeição: Chave de Acesso inválida (CNPJ zerado ou dígito inválido)   |
| 618 | Rejeição: Chave de Acesso inválida (modelo diferente de 55)   |
| 619 | Rejeição: Chave de Acesso inválida (número NF = 0)  |
| 636 | Rejeição: O tipo do evento de cancelamento não corresponde ao tipo do evento a ser cancelado  |
| 637 | Rejeição: ID do evento (idPedido) inválido  |
| 638 | Rejeição: A quantidade de Pedidos de Prorrogação 1º prazo excede o valor limite de 20 Pedidos de Prorrogação autorizados e sem resposta do Fisco. |
| 639 | Rejeição: A quantidade de Pedidos de Prorrogação 2º prazo excede o valor limite de 20 Pedidos de Prorrogação autorizados e sem resposta do Fisco. |
| 640 | Rejeição: ID do Pedido de Prorrogação inválido  |
| 641 | Rejeição: A data do evento não pode ser menor que a data de autorização para o evento   |

## 6. Web Service – NFeDistribuicaoDFe

Distribui documentos e informações de interesse do ator da NF-e

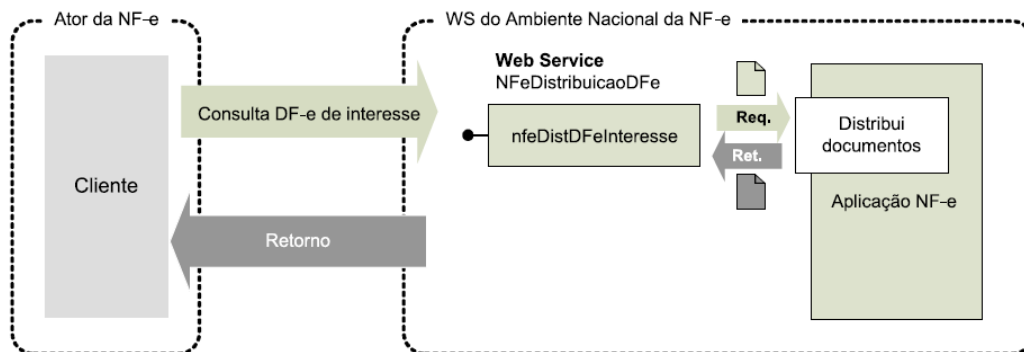

**Função:** Serviço destinado à distribuição de informações resumidas e documentos fiscais eletrônicos de interesse de um ator, seja este pessoa física ou jurídica.

**Processo:** síncrono

**Método:** nfeDistDFeInteresse

A tabela do item 2 (*Web Service – NFeDistribuicaoDFe*) da NT2014.002\_v1.01 fica acrescida com estes eventos.

| Documento  | Emitente | Destinatário | Transportador | Terceiros |
|--|----------|--------------|---------------|-----------|
| Evento de Pedido de Prorrogação 1º prazo                                   | Sim      | Sim          | Não           | Não       |
| Evento de Pedido de Prorrogação 2º prazo                                   | Sim      | Sim          | Não           | Não       |
| Evento de Cancelamento de Pedido de Prorrogação 1º prazo                   | Sim      | Sim          | Não           | Não       |
| Evento de Cancelamento de Pedido de Prorrogação 2º prazo                   | Sim      | Sim          | Não           | Não       |
| Evento Fisco de Resposta ao Pedido de Prorrogação 1º prazo                 | Sim      | Sim          | Não           | Não       |
| Evento Fisco de Resposta ao Pedido de Prorrogação 2º prazo                 | Sim      | Sim          | Não           | Não       |
| Evento Fisco de Resposta ao Cancelamento de Pedido de Prorrogação 1º prazo | Sim      | Sim          | Não           | Não       |
| Evento Fisco de Resposta ao Cancelamento de Pedido de Prorrogação 2º prazo | Sim      | Sim          | Não           | Não       |